EL DIARIO PALENTINO

N.º 11.229 REFUNDIDO

Fundado en 1882 y 1890

(Depósito Legal: P-2-1958) Razón Social: «El Diario Palentino - El Día de Palencia, S. L.». Mayor, 99

(Franqueo Concertado)

EL DIA DE PALENCIA

Director: ANTONIO ALAMO SALAZAR

(Oficinas (Tfno. 722690). Redacción (Tfno. 723942). Administración (Teléfono 722333) Mayor, 99

Apartado de Correos, 17

SABADO 3 DICIEMBRE 1977

EDICION TARDE

15 PESETAS

POLITICA EN TORNO A LA MONCLOA

UCD: Hacia un partido unitario

Voto en contra de Camuñas y abstención de Alvarez Miranda

Posible unión de la Democracia Cristiana

Madrid, 3 (Cifra). — El Consejo político de UCD ha ratificado ayer tarde la voluntad de consolidar definitivamente a UCD como un gran partido unitario de Centro, según informaron a «Cifra» fuentes allegadas a este partido.

De acuerdo con esta voluntad, el alto organismo «ucedista», acordó proponer a los comités de los partidos que formaron la originaria coalicción electoral, que formalicen su disolución en el plazo máximo de ocho días.

El acuerdo ha sido adoptado con un voto en contra solamente, el de Ignacio Camuñas, y la abstención de Fernando Alvarez de Miranda

La reunión comenzó a las cinco de la tarde y se suspendió a las 8'30, para reanudarse diez minutos después y cerrarse, definitivamente, a las 8'45, con el objeto de seguir hoy.

El presidente del Gobierno y del partido, Adolfo Suárez, ha felicitado al consejo político por esta ratificación consolidativa, que conectó con el esfuerzo de consolidación de la democracia en España, y subrayó que el acuerdo se había adoptado porque así lo piden las bases de UCD y sus electores.

En la reunión tomaron la palabra la mayor parte de los representantes regionales de UCD y de los líderes de los partidos originarios de la coalición. Todas las intervenciones fueron claras e inequívocamente partidarias de la disolución inmediata de estos y favorables a la formación de un gran partido unitario que abarque el centro político del país, según fuentes de UCD.

El señor Camuñas, que consideró muy positivo el documento programático sometido al consejo político, explicó su posición favorable a un proceso de integración confederal de UCD y afirmó su voluntad de mantenerse de modo inequívoco dentro de la unión parlamentaria de UCD.

Concluyó indicando que consultará con carácter inmediato a los miembros del PDP para que decida la posibilidad de su disolución e integración en UCD en el plazo fijado.

En cuanto al señor Alvarez de Miranda ratificó la voluntad de los miembros del PDC de integrarse en UCD, aunque se mostró partidario de que se realizase, con motivo de la convocatoria del congreso de éste y no ahora.

No obstante, el señor Alvarez de Miranda dijo, «a la vista de la voluntad unánime aquí sostenida y de la urgencia con que se presenta la situación general del país y del partido, voy a replantear al consejo político del PDC la posibilidad de nuestra próxima disolución.

Entre los líderes políticos que to-

(Continúa en octava página)

LOTERIA NACIONAL

12067 OCHO MILLONES

(Lista completa en OCTAVA página)

Las Cortes de la Democracia

(Apuntes Parlamentarios)

Por JOSE LUIS ALONSO ALMODOVAR

LA CRISIS MINISTERIAL

El deteriodo de la situación política y económica del país ha vuelto a acelerarse en los últimos días, hasta alcanzar quizá los momentos más graves y conflictivos desde las elecciones del pasado 15 de junio. La inyección de optimismo y esperanza que supuso la firma del «Pacto de La Moncloa» parece haberse diluido ya ante la inoperancia con que unos y la resistencia con que otros dificultan la aplicación de las medidas acordadas, que mucho me temo van a terminar pronto por esterilizar aquel gran logro político, reduciendo a «papel mojado» el compromiso adquirido por los partidos y las organizaciones económicas y sindicales. Ciertas torpezas y contradicciones en que la Administración sigue incurriendo, de espaldas al sentir mayoritario de la opinión pública, está llevando al país a una verdadera encrucijada, ya que el Gobierno —víctima de sus propias incongruencias internas— no se muestra decidido a actuar con la firmeza y realismo que las críticas circunstancias nacionales exigen. Acosado cada día con mayor virulencia por las fuerzas extraparlamentarias que se agitan en total impunidad, el actual Gabinete da a veces una penosa impresión de impotencia para hacer frente a la quiebra económica que amenaza de cerca a España y la sistemática ruptura del orden público, nuevamente alterado por los golpes terroristas. El salvaje asesinato del comandante Imaz, víctima de un extremismo criminal y despiadado, revela la imperiosa urgencia de restablecer con toda energía el principio de autoridad, condición inexcusable para que la democracia se consolide y las libertades alcancen su más auténtico ejercicio. Nadie es libre mientras la violencia y el crimen dominen la calle. Sólo en un clima de paz, orden y respeto mutuo puede ser realmente posible la convivencia democrática. Gobernar, en suma, no significa más que legislar con oportunidad y ponderación y garantizar después eficazmente el serio cumplimiento de las leyes. Adquiriendo, por supuesto, la responsabilidad de su justa y equitativa aplicación. El que intente gobernar con vacilaciones y complejos de inferioridad fracasará siempre. El gobierno de un Estado exige COMPROMETERSE personal e ideológicamente en el programa y las medidas a adoptar. Y, por consiguiente, QUEMARSE si es necesario en la empresa. Claro que el poder desgasta siempre. Así debe ser. Quien pretenda ante todo conservarlo, acabará frustrando su gestión lamentablemente.

Con muy serias dificultades se enfrenta hoy el presidente Suárez, ante el desmoronamiento progresivo de las estructuras del poder. Si el «Pacto de La Moncloa», en el que muchos habíamos depositado lógicas y fundadas esperanzas, fracasa, la economía del país quedará a la deriva y la más sombrías perspectivas presagian una etapa de caos en la vida industrial y mercantil de España. La falta de coherencia ideológica de una parte del Gobierno y su pleno divorcio del electorado sociológico que le votó el 15 de junio pueden arrinconar al presidente si no se decide a actuar con habilidad e imaginación, llevando a cabo una profunda reestructuración de su Gabinete. Pienso incluso que gran parte de los problemas actuales hubieran tenido tal vez mejor solución si mucho antes, hace ya semanas y hasta meses, se hubiese determinado a provocar la crisis ministerial. El cese de Ignacio Camuñas fue una buena oportunidad para ello. La firma del «Pacto de La Moncloa», otra aún mejor. Pero, Suárez, por razones muy complejas y personalistas, ha ido aplazando su planteamiento, hasta irse cerrando a sí mismo los márgenes de maniobra. Debió haber sustituido a tiempo a ciertos ministros, cuyos nombres están en la mente de todos, que la opinión española señalaba como responsables de importantes equivocaciones políticas o manifestaciones inadmisibles. No quiso o no supo hacerlo a tiempo, comprometiendo la imagen total del Gobierno y la suya propia, al no distanciarse claramente de ellos. Ahora sus posibilidades de llevarlo a efecto con éxito son mucho menores, pues el liderazgo del presidente en «U. C. D.» no resulta tan incuestionable como hace meses y sus decisiones pueden ser —están siendo— fuertemente «contestadas». Esa situación lleva al equipo gobernante a una situación de serias tensiones internas, que se reflejan en la incoherencia que domina la política nacional en los últimos tiempos. Sólo con verdadera autoridad personal puede ejercerse también la autoridad política y son bastantes los miembros del Gabinete ministerial que la han perdido o están perdiéndola de cara a la opinión.

Sin derrotismos ni pesimismos inútiles y contraproducentes, hay que convenir en que Suárez, cuya habilidad política nadie discute, se juega en este último mes del año la carta decisiva para su supervivencia y la de su Gobierno. Tiene que volver a situarse sicológicamente en la posición del 15 de junio, replantear las condiciones políticas de aquel momento y conectar de nuevo con los seis millones y medio de españoles que votaron ese día la coalición que encabezaba. «U. C. D.» fue entonces la gran esperanza para el futuro de España. Aún puede serlo, pero es preciso rectificar muchas actitudes posteriores y muchas decisiones precipitadas y erróneas. El primer paso para ello habrá de ser necesariamente el reajuste del Gabinete. Un reajuste amplio y definitivo, acorde con la imagen doctrinal e ideológica de «U. C. D.». Si no es así, ni el Gobierno ni el partido resistirán el vendaval político y económico de los próximos meses. El mes de diciembre tiene la palabra. De llegar a 1978 sin acometer el cambio preciso en profundidad, las decepciones y los abandonos se producirán en cadena. Esa es la enorme responsabilidad del momento actual, porque, a pesar del escepticismo de las anteriores reflexiones, el país tiene intuitivamente conciencia de que sólo una política de CENTRO clara, firme y coherente puede asegurar el afianzamiento y consolidación de nuestra democracia. La otra y trágica alternativa sería, sin ninguna duda, la «portugalización» de España.

Manifestaciones, incidentes y heridos

TENSION EN PAMPLONA

Pamplona, 3. (Cifra). — Grupos de jóvenes de distinta ideología se han increpado mutuamente en la Plaza del Castillo, a mediodía de hoy, pero sin llegar a haber enfrentamientos físicos.

En la céntrica y popular Plaza del Castillo se han encontrado un grupo de manifestantes que acudían a la catedral, para asistir a una misa organizada por la Diputación, con unos 200 jóvenes que portaban una ikurriña.

Después de dirigirse diversos insultos, los primeros se fueron hacia la catedral, mientras que los otros continuaban manifestándose por la parte vieja de Pamplona, a los gritos de "Nafarroa Euskadi da" (Navarra es Euskadi) y otros en los que se pedía la dimisión de la Diputación.

Se respiraba cierto ambiente de tensión hoy en la capital Navarra, que ha amanecido hoy adornada con numerosas banderas españolas y de Navarra.

OPERADO UN MIEMBRO DEL PCE (I) HERIDO DE BALA

Barcelona, 3. (Cifra). — Sobre las tres de esta madrugada fue intervenido de urgencia en el hospital clínico, Jorge Martínez de Foix, ingresado a consecuencia de las heridas recibidas en el curso de una manifestación que tuvo lugar anoche en el centro de Barcelona.

El jóven que, según pudo saber "Cifra", se encuentra en estos momentos en el área de vigilancia intensiva del mencionado hospital, fue intervenido de una herida en el vientre provocada por una bala y también se le curó de herida en una pierna.

Si bien hasta el momento no existe parte médico, parece ser que, dentro de la gravedad responde favorablemente en su estado postoperatorio.

Jorge Martínez de Foix ingresó en el hospital clínico después de un enfrentamiento entre miembros del PCE (I) y fuerzas de la Policía Armada, en el que aquellos gritaron consignas contra el Pacto de la Moncloa y cortaron el tráfico en algunos momentos. En los enfrentamientos, los manifestantes lanzaron en varias ocasiones cócteles molotov a los efectivos de la Policía Armada allí desplazados.

MANIFESTACION FRENTE AL MINISTERIO DE OBRAS PUBLICAS EN MADRID

Madrid, 3. (Cifra). — Alrededor de 500 vecinos del barrio de Orcasitas —mujeres y niños en su mayoría— se han concentrado a mediodía de hoy frente al Ministerio de Obras Públicas en señal de protesta por lo que consideran incumplimiento de las promesas relativas a la entrega de 264 viviendas habitables, hecha por el titular de este departamento, señor Garriges Walker.

Los manifestantes portaban pancartas alusivas a los 15 años que llevan padeciendo el problema del hundimiento paulatino de las viviendas de su barrio y a la poca ayuda que han recibido por parte de este Ministerio para solucionar el problema durante este tiempo.

Varios jeeps de la Policía Armada y agentes de la brigada antidisturbios se personaron en el lugar de la concentración media hora después de que hubiera comenzado y disolvieron la manifestación utilizando porras y botes de humo.

A los representantes de los medios informativos que se encontraban en este lugar se les impidió realizar su labor, y se les obligó a abandonarlo con amenazas e insultos.

DAÑOS

Madrid, 3. (Cifra). — A unos diez millones de pesetas ascienden, según el informe pericial, los daños ocasionados por el artefacto que esta madrugada estalló en la sede del Tribunal Tutelar de Menores, informaron a «Cifra» fuentes del Ministerio de Justicia.

Asimismo dichas fuentes afirmaron que los daños ocasionados en el Tribunal Supremo, tras la explosión de un segundo artefacto, ascienden a dos millones de pesetas.

Por su parte, la Jefatura Superior de Policía informa que, al parecer, el explosivo utilizado en los dos casos es «goma-dos». Finalmente la nota de la policía añade que, de momento, se desconoce quiénes puedan ser los autores y que no hay que lamentar desgracias personales en ninguno de los dos casos.

Con el fin de enterarse sobre el terreno de lo ocurrido, a mediodía de hoy han visitado el Palacio de Justicia y el Tribunal Tutelar de Menores el subsecretario de Justicia, Juan Antonio Ortega Díaz Ambrona; el director general de Justicia, Fernando Cotta y el director general de Seguridad, Mariano Nicolás.

TRIPOLI

La cumbre "anti SADAT"

Pretenden la ruptura en bloque de relaciones diplomáticas con EGIPTO

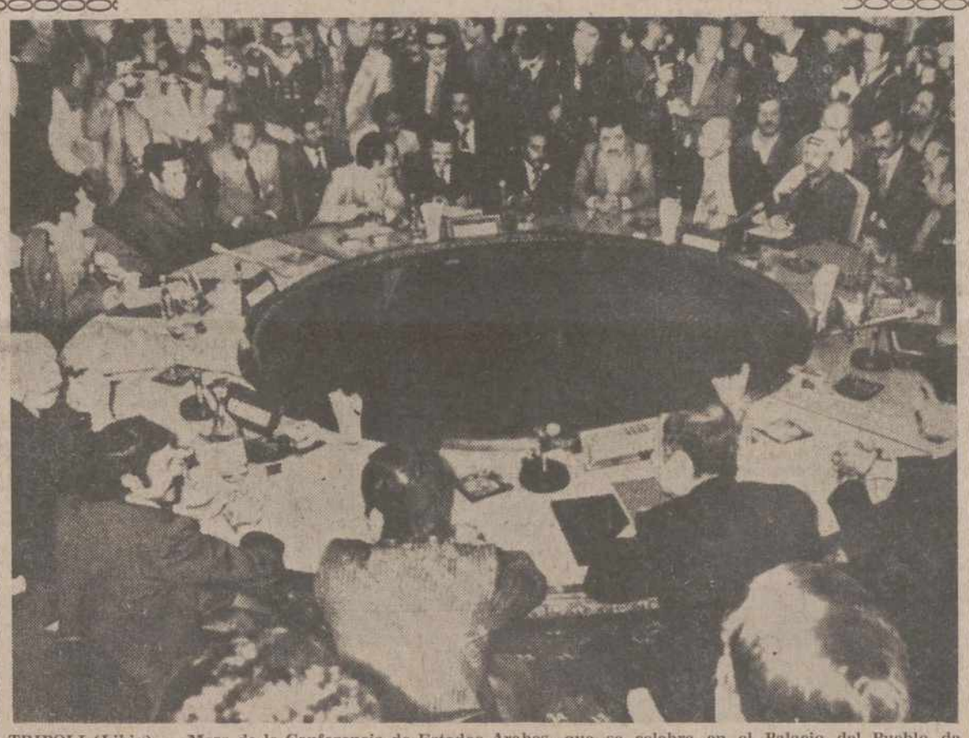

TRIPOLI (Libia). — Mesa de la Conferencia de Estados Arabes, que se celebra en el Palacio del Pueblo de Tripoli. Mezclados entre otros, aparecen en la mesa, de izquierda a derecha: el presidente de Argelia Boumedienne; el primer ministro Abd Es Salam Jalloud de Libia, el jefe de Estado libio, Gadafi, el jefe de la delegación de Yemen del Sur Nayef Hawatmeh, Arafat y Abu Yiad de la O. L. P., la delegación iraní, la delegación siria con el presidente Assad y el ministro de Asuntos Exteriores. — (Telefoto Cifra Gráfica - Upi)

Trípoli, 3. (Efe).—La reunión de líderes árabes, convocada para condenar la visita del presidente egipcio, Anuar Sadat, a Israel, que comenzó el viernes en Trípoli, suspendió sus conversaciones oficiales del primer día sin emitir ningún comunicado conjunto.

Después de la reunión, que duró un total de siete horas y media a puerta cerrada, ayer, los dirigentes de Libia, Argelia, Siria, Yemen del Sur y grupos palestinos abandonaron con rostros serios la Cámara de Conferencias.

Un portavoz del Gobierno libio informó anoche que hoy se realizarán varias reuniones privadas, antes de que se reanude la sesión, en pleno, por la tarde.

Miembros de la Conferencia habían dicho que las conversaciones concluirían el sábado, pero anoche no aparecía clara esa previsión.

Los primeros delegados en abandonar la reunión fueron los presidentes Huari Bumedian (de Argelia) y Hafez Assad (de Siria), que se encaminaron serios hacia sus respectivos automóviles, que les estaban esperando.

El ministro libio de Asuntos Exteriores, Ali Abbdesselam Triki, dijo: "Las conversaciones van bien. Esperamos que haya un acuerdo".

Al preguntársele si se había conseguido algún arreglo entre Irak y Siria, el ministro dudó antes de responder que: "El hecho de que ambas naciones están representadas aquí, muestra que se ha logrado algo".

Bagdad ha convocado también una "cumbre" de árabes opuestos a las gestiones de paz de Sadat, pero el ministro libio de Asuntos Exteriores Triki no respondió cuando se le preguntó por la fecha de dicha reunión.

Un comunicado oficial libio puso de relieve que el líder libio, Muammar Gadafi, había hecho un llamamiento en favor de una "condena práctica de la visita de Sadat", pero no se especificó en qué consistiría.

Las delegaciones sudyemení e iraquí condenaron la visita de Sadat, señala el comunicado, mientras que Bumedian pidió unas "nuevas medidas estratégicas para la lucha árabe", pero tampoco se dieron detalles al respecto.

Asad, por su parte, habló sobre "las consecuencias de la visita y solicitó que se proporcionen vías para enfrentarse a la peligrosa situación en que se encuentran los árabes".

Libia ha roto ya sus relaciones diplomáticas y económicas con Egip-

(Continúa en octava página)

Audiencia en El Vaticano

CIUDAD DEL VATICANO. — El Papa Pablo VI, estrecha las manos del primer secretario del Partido Comunista Polaco Edward Gierek durante la audiencia celebrada hoy en el Vaticano.

(Telefoto AP - Europa Press)

Continúa militarizada la Policía Municipal de Madrid

Las reivindicaciones salariales SON INALCANZABLES

Madrid, 3. (Cifra). — La Policía Municipal de Madrid continuará militarizada hasta que no se llegue a un acuerdo en las conversaciones entre el Ayuntamiento de la capital y los miembros de Cuerpo sobre las reivindicaciones de estos últimos, ha podido saber «Cifra» de fuentes competentes.

No obstante, se tiene noticia de la disposición del Ayuntamiento y del ministro del Interior de poner fin a esta medida en cuanto sea posible.

Asimismo el Ayuntamiento, añaden las fuentes, piensa conceder mejoras económicas, pero no podrán ser tan cuantiosas como solicitan los miembros de la Policía, por falta de presupuestos y por ir en contra del «Pacto de la Moncloa».

Las conversaciones con el Ayuntamiento las mantienen mandos de los distintos Cuerpos de la Policía, al carecer de representatividad la Coordinadora de Huelga por haber sido militarizado el Cuerpo.

Los miembros de la Policía Municipal habían convocado para ayer un paro de cuatro horas por reivindicaciones salariales, que no ha tenido lugar por la militarización. La normalidad ha sido total durante todo el día en Madrid.

Las reivindicaciones de estos trabajadores se centran en un aumento lineal de 14.000 pesetas; concesión de cuatro pagas extraordinarias al año; estudio de los trienios superiores a mil pesetas e iguales para todos; supresión del impuesto de rendimiento de trabajo personal; establecimiento de seis horas de trabajo y del plus de prolongación de jornada, aunque sin hacerla, y uniformidad de los mozos de grúas.

Los Reyes, en viaje privado a ALEMANIA

Madrid, 3 (Cifra). — Los Reyes de España, don Juan Carlos y doña Sofía, saldrán a primeras horas de la tarde de hoy en viaje privado al castillo de Alsthausen en Wurttemberg (Alemania), con motivo del bautizo del sexto hijo del jefe de la Casa Real de Wurttemberg, duque Carl y de la duquesa Diana, hija de los Condes de París y prima segunda de don Juan Carlos.

El viaje de los Reyes es estrictamente privado, y SS. MM. tiene prévista su vuelta mañana domingo a primeras horas de la tarde.

Don Juan Carlos será el padrino de la niña, a quien se le impondrán los nombres de Eleonora Juana.

M.C.D.2022

PALENCIA AL DIA

Asamblea provincial

En este fin de semana, celebra la Hermandad de Donantes de Sangre de Palencia, su asamblea provincial.

Una asamblea siempre es un motivo relevante para muchos cambios de impresiones, exposición de asuntos, memoria de actuaciones, estado de cuentas, propuesta de logros u objetivos a cumplir, y, naturalmente, relación y confraternización --y nunca mejor aplicada esta palabra-- de cuantos asociados, de la capital y de la provincia, están estrechamente hermanados en esta altruista tarea de dar su sangre para el necesitado.

La tarea realizada a lo largo del año ha sido intensa. Indudablemente quedan por delante otras muchas y, acaso, más ambiciosas. Que no en balde esta hermandad, cuyo número de asociados se acerca, al parecer, a los dos mil, desea incrementar su número para alcanzar esa inmediata cota de los 2.000 en el año próximo.

Diversos actos tendrán lugar con motivo de esta asamblea, en la Casa de Cultura, con una misa, a la que seguirá la asamblea propiamente dicha, en la que, entre los asuntos específicos de la misma, figura el de la entrega de diplomas a los afiliados galardonados por su labor, así como de premios a los ganadores en los concursos literarios y de carteles celebrados con este motivo asambleístico.

Buena ocasión, como se ve, de cerrar conjuntamente un benéfico capítulo de actividades y de abrir otro, con los ojos y los ánimos puestos en ese engrosamiento del grupo, para que la vital labor que para la salud humana tal Hermandad realiza, siga y aún mejore su actual ejecutoria.

Baños de Cerrato será, desde ahora, Venta de Baños. La capitalidad de esta entrañable localidad palentina toma, no sólo por hecho, sino por derecho, tal cambio, dispuesto en el expediente correspondiente del Consejo de Ministros.

Cierto es que sentimientos --muy respetables-- añorarán la antigua municipalidad. Pero la práctica y la realidad de muchos hechos, hacen tomar constancia efectiva de ellos y aplicar las medidas que mejor atiendan a los afectados, que, en esta ocasión, son los propios habitantes del Municipio.

Baños de Cerrato quedará --en este caso con sello indestructible-- como la antiquísima localidad histórica, donde se hizo vida un buen retazo de la historia de España y custodia, como tesoro impagable, la basílica visigótica de San Juan Bautista. Es decir, continuará siendo el corazón histórico de este fundido municipal y Venta de Baños, que lleva también en sí el vernáculo apellido, habrá de ser, por exigencias urbanas, administrativas y, naturalmente, humanas, que tanto importan, la cabeza municipal. Todos en uno.

Este fin de semana, en Palencia

Reunión de Parlamentarios del PSOE, de Castilla y León

La Secretaría de la Oficina Parlamentaria del PSOE, nos comunica lo siguiente:

Este sábado, día 3 de diciembre, se reunieron los parlamentarios del PSOE de Castilla y de León, en los locales de la Oficina Parlamentaria del PSOE, de Palencia, para estudiar los diversos borradores del «Proyecto de régimen preautonómico» de Castilla y de León. Esta reunión de parlamentarios socialistas, convocada y presidida por el coordinador, diputado de Palencia, Vicente Gutiérrez, deberá confeccionar el «Proyecto de régimen preautonómico» que los componentes de la Comisión Permanente de la Asamblea de Parlamentarios de Castilla y de León, estudiará el próximo martes, día 6, en una reunión a celebrar en Villacastín.

Los diversos borradores de proyecto de régimen preautonómico que examinarán los parlamentarios socialistas han sido elaborados por Juan José Laborda, senador por Burgos; Juan Colino Salamanca, diputado por Valladolid y Vicente Gutiérrez Pascual, diputado por Palencia, asesorados por juristas y técnicos de Derecho Constitucional del PSOE.

DIARIO DE UN INGENUO

(Del 28 de noviembre al 3 de diciembre)

LUNES. — Tensión emotiva e indignada durante el funeral celebrado en Pamplona por el comandante de la Policía Armada. Como era de esperar, no ha estado el ministro del Interior para imponer al policía asesinado la consabida medalla póstuma («¿Dónde estás, Martín Villa?», han gritado en el cementerio navarro). Ya cuando la anterior víctima de ETA, —el presidente de la Diputación guipuzcoana— tampoco estuvo. El grito de «¡La vida, sí; medallas, no!», que se oye en los funerales de los agentes del orden asesinados, le ha debido quitar el sueño muchas noches a nuestro ministro del Interior. Como no se ponga remedio y sigan matando impunemente a los guardias, cualquier día algún familiar de la víctima de turno va a convertir en realidad ese sentimiento generalizado de indignación impidiendo que ningún "figurón" de Madrid imponga medallas póstumas y hasta se acabará por rechazar los telegramas de condolencia llegados de la Casa Real.

MARTES. — Ahí queda eso: tras su gira por América regresa a España, Santiago Carrillo y refiriéndose a la «tournée» paralela de Felipe González no ha dicho más que esto: "No supe gran cosa de sus actividades, PORQUE LA PRENSA AMERICANA HABLO MUY POCO DE SU VIAJE»... Si esto no es una patada en la espinilla...

¡Arrea! Resulta que Royuela, el derechista catalán, ni casi ninguno de los detenidos como presuntos autores del execrable atentado terrorista contra «El Papus», tuvieron nada que ver con el asunto. ¿Quién se va a tragar ahora los comentarios, que con incontenible satisfacción publicaron algunos medios informativos? ¡Mira que si las huelgas y manifestaciones de aquellos tristes días debieran de haber tenido signo contrario del que tuvieron, como ha comenzado a sospecharse! ¡Qué bochorbo!

MIERCOLES. — Hoy no escribiré nada de fútbol. Soy uno más de los millones de españoles, acampados ante el televisor para ver el Yugoslavia-España. Durante unas horas la vida nacional ha estado paralizada. En la mayoría de las empresas modificaron el horario para dar facilidades al personal. En las oficinas también se veían muchos huecos y los transistores de bolsillo estaban a tope. ¿Que esto no es serio? Pues si todo nuestro progreso y desarrollo democrático no sirven para ofrecer desahogos así, ¡apaga y vámonos!, pues no sólo de discursos parlamentarios y del «Impacto de la Moncloa» vive el españolito. Además, tal como van las cosas, acabará siendo el fútbol de la selección lo único que nos hará sentir «nacionales», es decir, por encima de la región.

JUEVES. — Lamentable espectáculo el que la llamada «clase política» nos está dando. Por lo visto, ha tiempo que se les está quemando la casa, pero es que ahora ya se ve el humo desde la calle. A ver qué tal se las apaña Suárez como bombero...

Grupos y grupúsculos, que se arrimaron al presidente ante las elecciones, —los que no lo hicieron ya vamos en que terminaron— parece que comienzan a olvidarse de por qué y por quién tienen ahora un puesto al sol que más calienta. Da la sensación de que no se toleran unos a otros. Acaso sea porque les molesta el papel de «convidados», que están representando para el presidente a cambio del escaño que les consiguió en el Parlamento. Lo cierto es que este jueves se ha hablado mucho de escisiones.

Escisiones, por otra parte, que no serían tolerables. El pueblo votó dentro de un determinado contexto y circunstancias. Salirse ahora con la «cama caliente» no resultaría ni serio, ni honesto, ni responsable. Además podrían ser tachados de desagradecidos a Suárez. Claro, que, como «Antolín» comenta, las «espantadas» no debieran sorprendernos, pues en menos de dos años se han registrado algunas antológicas. Como la del propio presidente, por ejemplo.

VIERNES. — La Bolsa continúa bajando al terminar hoy la semana bursátil. ¿Dónde están aquellos cantos triunfales, con que algunos saludaron el «Pacto de la Moncloa»? Los empresarios están todos de huelga, pues huelga es no invertir una sola peseta. Sin alcanzar caracteres generales, la paralización laboral de hoy en Vizcaya ha llegado a niveles gravísimos, mientras en todas partes las Centrales Sindicales, salvo las comprometidas con el suarismo, lanzan venablos contra las medidas económicas. Lo triste es que nos estamos cargando al país. Y digo país, porque la Patria bien cargada está ya.

SABADO. — Felipe González ha sido «el hombre de la semana». Se ha ganado el título con esa frase antológica: «Nosotros no queremos trabajar en el Sínodo, como no queremos tampoco que los obispos trabajen en la Constitución». He hablado de ello con «Prudencio», que me ha hecho la reflexión siguiente:

—Ignoro si Felipe es católico o no, pero no parece una frase demagógica, típicamente anticlericalista. Además puede existir una diferencia: el secretario general del PSOE no es obispo y, como digo, no sé si católico, pero los obispos sí son españoles y, por lo tanto, les afecta una Constitución pensada para las relaciones y convivencia de un pueblo con absoluta mayoría católica.

También me ha sorprendido esta semana esa afirmación de que el PSOE está dispuesto a aceptar la Monarquía. A esto lo llamaría yo «calentar los motores» para hacerse con el poder mucho antes de lo previsto. Y si no, al tiempo.

INOCENCIO

Ayuntamiento de Palencia

OPOSICION LIBRE PARA CUBRIR SIETE PLAZAS MAS VACANTES, DE GUARDIAS DE LA POLICIA MUNICIPAL

Se recuerda a cuantos deseen tomar parte en estas pruebas, cuya Convocatoria ha sido publicada en el tablón de anuncios de este Ayuntamiento y en el «Boletín Oficial de la Provincia» de 28 de octubre, que el plazo de presentación de solicitudes, finaliza a las trece horas del día DOCE DE DICIEMBRE DE 1977.

Se hace saber que a tenor del Decreto 3.046/1977 de 6 de octubre («B. O. del Estado» del 26 de noviembre), los funcionarios de la Policía Municipal, con las debidas acomodaciones, tendrán las retribuciones básicas establecidas para las Fuerzas de Orden Público, con efectos de primero de enero de 1977.

Palencia, 29 de noviembre de 1977.

El Alcalde,
JOSE MARIA GARRACHON JUAREZ

Sociedad Filarmónica

El lunes, concierto del "Hetherlands Piano Quartet-Amsterdam"

El lunes día 5, en el aula de la Caja de Ahorros y Monte de Piedad, se celebrará el cuarto concierto de la presente temporada de la Sociedad Filarmónica de Palencia. Comenzará a las ocho de la tarde.

Actuará el grupo «Hetherlands Piano Quartet-Amsterdam», compuesto por Ina Overkemp (piano), Daniel Otten (violín), Klaas Boon (viola) y Fred Pot (cello).

El programa para este concierto será el siguiente:

Primera parte: «Cuarteto K. V. en Mi bemol Mayor», de Mozarth; y «Cuarteto opus 1, en La menor», de Josef Suk.

Segunda parte: «Cuarteto Opus II, en Si bemol mayor», de C. Saint-Saéns.

Es destacada la personalidad y bien revalidado su prestigio artístico. Fue fundado en 1969, bajo la denominación de «Cuarteto de la Concertgebouw», y está considerado como uno de los más destacados conjuntos de música de cámara de Europa. Ha realizado numerosas giras por los Países Bajos, Alemania, Francia, Italia, Indonesia, Países Socialistas y la URSS.

Sus cuatro instrumentistas, de gran talla artística, que han participado en muchos conciertos, no sólo con el grupo, sino como solistas de orquestas y propios, han formado un conjunto de excelente compenetración y valía, respaldados por los éxitos y las críticas sobresalientes.

La Sociedad Filarmónica de Palencia, haciendo un gran esfuerzo en favor de sus asociados, brinda a los mismos este extraordinario recital, con el mejor deseo de que, escuchando a uno de los mejores cuartetos europeos del momento actual, saboreen cumplidamente el interesante programa musical confeccionado para esta ocasión.

Recuerdos viejos

Un pavoroso incendio en la calle Mayor

"El tigre palentino" noquea a "La pantera vallisoletana"

La Fábrica de Armas festeja a Santa Bárbara

Hace 75 años

4 DE DICIEMBRE DE 1902

Los palentinos pasaron en vilo la noche del 3 al 4 de diciembre. Sobre las 3 de la madrugada los vecinos de la calle Mayor oyeron un ensordecedor ruido, hecho por los serenos que hacían sonar a pleno pulmón sus silbatos e instantes después la ciudad se levantaba sobresaltada al oír el tañido de las campanas de las iglesias, tocando a rebato.

¿Qué pasaba? Un pavoroso incendio en la calle Mayor. Las 2,30 de la madrugada serían cuando el conserje del Casino se despertó, afectado por el humo. Comprobó que el fuego no procedía ni de su vivienda, ni del Casino. Era densísimo en los patios y creyó que estaba ardiendo el «Café Suizo». Avisó urgentemente a los serenos, que con sus lancillas y chuzos rompieron algunas puertas, comprobando entonces que el siniestro tenía su origen en el "Comercio Polo", hacia la trastienda. Desde las oficinas de la Telefónica, que se hallaban en la calle Mayor, frente al "Comercio Polo", se requirió la presencia de los bomberos, al tiempo que las campanas de la ciudad llamaban al vecindario.

La humareda en la calle Mayor era densísima. En la vivienda de la parte superior del comercio residía la dueña, con una sobrina y varias domésticas. Se despertaron despavoridas, pero no pudieron salir a la calle, porque las llamas ya se habían apoderado de las escaleras. Salieron a los balcones, las escalas no llegaban; por fin se trajo una articulada, propiedad de la Electra, pero las asustadas mujeres no se atrevieron, paralizadas de terror, a bajar por ella. Sus gritos, acotralados en los balcones, que la gente oía, pero que no veía porque el humo llenaba la calle y los guardias no dejaban acercarse a la gente, contribuían a sobrecoger más el ánimo. Por fin, alguien tuvo la feliz idea de subir al Casino, donde abrieron un boquete en la sala de billares, pasaron a la vivienda y rescataron a las mujeres.

A todo esto, los bomberos apenas podían actuar. Faltaban llaves para abrir y acoplar las mangueras y cuando quisieron comenzar a lanzar agua, se había perdido un tiempo precioso. Por fin, se pudo atacar el incendio en su núcleo central, la trastienda. Cuando las llamas habían quedado vencidas, el edificio estaba seriamente dañado; los géneros de la trastienda, destruidos; otros muchos, amontonados en medio de la calle empapados en agua y negros de humo. Hasta las 10 de la mañana no terminaban los bomberos su trabajo; los daños se cifraban en unas 50.000 duros, respetabilísima cantidad en aquella época. Hubo que atender a algunas personas con quemaduras e intoxicaciones, resultando milagroso que las mujeres de la casa no hubieran perecido asfixiadas.

Hace 25 años

4 DE DICIEMBRE DE 1927

La rivalidad deportiva entre palentinos y vallisoletanos tenía su máxima expresión en el boxeo, al no contar Palencia con un equipo de fútbol representativo de la ciudad. Bien, pues aquel día se celebró una velada de boxeo en el Teatro Principal, que registró uno de los mayores llenos, que nadie recordaba. Como combate estelar se enfrentarían los semipesados Casaley ("El tigre palentino") y Lorenzo ("La pantera vallisoletana"). Expectación indescriptible y mucho apasionamiento cuando se inició el combate; aquello se convirtió en el delirio, —algo así como cuando el Palencia C. F. venció al Real Valladolid en "La Balastera" por 1-0— cuando Casaley alcanzó con un formidable "gancho" a su rival, enviándole noqueado con los angelitos. En la ciudad no se hablaba de otra cosa.

No obstante, había otro tema importante: se nacionalizaba la Compañía de los Ferrocarriles Secundarios de Castilla; la mayoría de las acciones se hallaban en manos francesas e incluso el domicilio social se encontraba en París, con lo que se prestaba poca atención "al Secundario", como era conocido. Pues, bien, el Vizconde de Escoriaza adquirió la mayoría de las acciones, que pasaron a manos españolas, procediendo inmediatamente a reorganizar el consejo de administración y a elaborar diversos proyectos para potenciar y desarrollar aquel ferrocarril castellano.

Hace 50 años

4 DE DICIEMBRE DE 1952

La Fábrica de Armas "Santa Bárbara" celebró brillantemente la festividad de la excelsa patrona. Hubo una misa solemne en la parroquia de San Miguel, oficiada por el capellán de la Fábrica, don Maurilio Matabuena; ocupó la cátedra sagrada don Filiberto G. Pardo, magistral de la iglesia primada de Toledo. Asistieron las primeras autoridades provinciales, civiles, militares y religiosas, con el director de la Fábrica, coronel Federico Baeza.

Luego hubo otros actos diversos, entre los que destacó un partido de fútbol, pues no en vano los jugadores puntales de los equipos palentinos, —«Castilla», "Gimnástica", "Atlético de Palencia" y "Rayo"— trabajaban en la Fábrica de Armas o eran alumnos de su Escuela de Aprendices.

También se entregó a los obreros un suministro extraordinario de productos alimenticios y, por último, en un acto celebrado en el "Ortega" se sortearon lotes de ropa. En este último acto habló Paco Vighi.

El tiempo en la provincia de Palencia

Chubascos y tiempo inestable para el fin de semana

Según los datos facilitados por el Centro Meteorológico Nacional de España, en un servicio exclusivo para DIARIO-DIA, durante la noche del viernes a sábado lo más significativo han sido las nieblas; nieblas a veces muy intensas en la mayor parte de la provincia de Palencia.

Las temperaturas han sido moderadas. Las mínimas ,por ejemplo, han sido: en Palencia capital, 5'6 grados, temperatura francamente alta, comparándola con las que venimos teniendo últimamente. En la provincia, de 4 a 5 grados en Cervera de Pisuerga, Aguilar de Campoo, Saldaña y Carrión de los Condes; 5 en Frechilla, Astudillo y Paredes de Nava, y alrededor de 4 en Baltanás, Venta de Baños y Dueñas.

Para este sábado, tiempo inestable, nuboso, con riesgo de chubascos aislados en la provincia.

En cuanto al domingo ,el tiempo será inestable, debido a una borrasca muy activa actualmente centrada en el Atlántico, que traerá una situación lluviosa con vientos flojos del S. O. y temperaturas templadas, sin helar durante las próximas noches, o al menos durante las próximas cuarenta y ocho o setenta y dos horas.

Las temperaturas máximas oscilarán entre los 12 y 14 grados.

DATOS EN LA CAPITAL

Según nos informa el Servicio Meteorológico del Observatorio de la capital, en su parte del mediodía de este sábado día 3 de diciembre, los datos del tiempo en Palencia son los siguientes:

Barómetro:
A las 18 horas del viernes: 702'6.
A las 8 horas del sábado: 703'3.
Temperaturas:
Máxima del viernes: 10'6 grados.
Mínima del sábado: 5'6 grados.
Dirección del viento:
A las 18 horas del viernes: calma.
A las 8 horas del sábado: calma.
Lluvia: 0'6 litros por metro cuadrado.

La humedad relativa del aire es de 95 por 100.

ES UNA ATENCION DE
Caja de Ahorros y Préstamos de Palencia
A SUS CLIENTES

No es lo mismo Estado aconfesional, que laico o ateo (1)

Por Mons. Zacarías Gama

Son tres vocablos, que parecen sinónimos y no lo son, en realidad, porque expresan situaciones jurídicas distintas del Estado con respecto a la Iglesia Católica.

Por eso debemos dar gracias a esa **"filtración periodística"** del borrador constitucional, que ha permitido al pueblo español conocer previamente cómo va a ser la configuración religiosa de la próxima Constitución.

Desde luego, en la primera lectura de la misma, más que **confesional** aparece casi **atea**, porque en toda ella no figura ni por asomo el nombre de Dios, ni mucho menos la exaltación de los valores religiosos y morales, que han constituido siempre el fondo de nuestra historia ¡Pobre Constitución-

He ahí por qué en unos tiempos de confusionismo religioso-político como los nuestros, los partidos marxistas emplean indistintamente unas u otras palabras de **Estado aconfesional, laico y ateo** como si fueran conceptos idénticos.

Así se da el caso que uno de los líderes del PSOE ha dicho que su partido defendería en el Parlamento la tesis marxista del laicismo, cosa que ha negado el portavoz del mismo partido en la comisión que ha redactado el borrador de la Constitución.

Otro líder comunista ha dicho inmediatamente: **"¿Pues no quería la Iglesia su independencia respecto del Estado? ¡Ahí la tiene! Que más dá Estado aconfesional, que laico".**

No, no es lo mismo: Estado aconfesional, que laico o ateo, aunque ellos saben muy bien, que son escalones, que lentamente descienden, hasta el final. Con ello, no queremos defender —como diremos en un próximo artículo— el **Estado aconfesional**, porque aunque pueda ser un mal menor en estos tiempos, no refleja bien la verdadera situación jurídica del Estado con relación a la Iglesia y sobre todo, porque está en contra de la auténtica democracia, que es la mayoría abrumadoramente católica del pueblo español, protagonista legítimo de esta nonnata Constitución.

Antes, pues, de analizar esos términos equívocos de aconfesional, laico y ateo, debemos partir de un principio fundamental, que es como sigue:

La independencia y separación de la Iglesia y del Estado, que propugna el Concilio Vaticano II en la Constitución **«Gaudium et Spes"** número 76 y que nos ha recordado la última Conferencia Episcopal española, no debe llevar consigo **la ruptura** de relaciones entre ambas potestades supremas; ni el **desconocimiento** de los derechos y deberes respectivos, ni mucho menos, la **negación** de ayuda positiva y **colaboración** nuestra a los distintos niveles.

No se olvide, que la Iglesia y el Estado operan sobre unas mismas personas, que siendo en su inmensa mayoría hijas de la Iglesia católica, son al mismo tiempo ciudadanos del Estado español y a quienes por consiguiente no se les puede imponer obligaciones opuestas.

---

1) De aquí, que el concepto de **Estado aconfesional** quiere decir, Estado que no reconoce **oficialmente** una religión determinada, aunque debe respetarla y ampararla en relación directa con el número de sus creyentes, que son al mismo tiempo súbditos suyos, a través de pactos y concordatos.

El **Estado aconfesional** no estará obligado a inspirar sus leyes y decretos en los principios de una religión concreta, aunque sea mayoritaria, pero sí deberá **abstenerse** de atacarlos, o de ir en contra de ellos.

El **Estado aconfesional**, en virtud de la libertad religiosa, que es uno de los derechos primarios reconocidos en toda sociedad civilizada, permitirá a todas las religiones de su país el libre ejercicio de su propio culto, sin más trabas jurídicas que las del orden público y el **derecho** legítimo de las demás.

2) **El Estado laico** o neutro, como su mismo nombre lo indica, es el Estado que no acepta, ni se inclina, ni favorece a ninguna de las religiones existentes en su país.

Prácticamente desconoce a todas, esto es, como si no existiera ninguna dentro de su territorio.

El Estado laico es esa especie de neutralismo religioso, que quiere aparecer químicamente puro, pero que la realidad humana va convirtiendo poco a poco en enemigo de la Iglesia católica, según el pensamiento de Cristo: **"Quien no está conmigo está contra Mí..."**.

El Estado laico es el que no admite en el orden moral, cívico y social ingerencia alguna de la religión cualquiera que ésta sea, porque piensa que esas parcelas son exclusivamente estatales y suyas.

El Estado laico es el que deja a cada hombre en particular el derecho de profesar interiormente la religión que prefiera, pero sin relación alguna con la sociedad en que vive.

Por eso, su "slogan" favorito es: **«La Iglesia dentro de los templos y los curas... en las sacristías".**

---

3) **Estado ateo.** Es el que rige en la mayor parte de las Repúblicas soviéticas y por supuesto, en China.

Estos Estados no sólo no reconocen en sus Constituciones ni en sus leyes la existencia de unas confesiones religiosas, sino que van en contra de todas ellas.

Para el **Estado ateo** la religión es el opio del pueblo y constituye una verdadera alienación de los problemas humanos en la tierra.

El **Estado ateo** no admite la existencia de un Dios personal, Creador del Cielo y de la Tierra, Legislador Supremo de los pueblos y Juez universal de todos los hombres sino que es un mito que la ignorancia humana ha creado.

Es verdad, que algunos de estos Estados ateos tienen relaciones pactadas con la Santa Sede, pero sólo desde el punto de vista unilateral de defensa y protección de sus propios fieles.

Este es el verdadero sentido doctrinal de las palabras **aconfesional, laico y ateo**, aplicadas a un Estado o mejor dicho, a la Consittución de un Estado, pero advirtiendo honradamente que en el devenir de los tiempos del concepto primero que parece aséptico, se pasa con facilidad a los dos últimos, que son inaceptables y que debemos evitar a toda costa.

He ahí por qué la Conferencia Episcopal española en uso de un perfectísimo derecho, aunque tardíamente expresado, ha llamado la atención del pueblo español sobre estos extremos que hemos explicado y que van a discutirse en nuestra próxima Constitución.

PIRON, S. A. CONSTRUCTORA
Necesita
OFICIALES PRIMERA ALBAÑILES
para obras, Palencia
Oficina, C/. Balmes, s/n. Palencia
(Visado SEAF-FPO. Ref. 8.401)

abierta matrícula
nuevo curso
PUERICULTORA
— Sin necesidad de estudios previos.
— Atendidas por profesionales de la Medicina especialistas en esta área.
— Prácticas en el propio centro y en instituciones especializadas.
— Condiciones especiales por grupos y carnets familia numerosa.
Para más información presentarse en:
INSTITUTO DE FORMACION PERMANENTE
CUPER
Academia EDEN - Pl. Andrés Moro,6
PALENCIA
Autorizado por el Ministerio de Educación y Ciencia con el número 199 Grupo primero.

El lunes, en la Casa de Cultura

El psicólogo Manuel Gutiérrez hablará sobre "Problemática educativa"

El próximo lunes, día 5, pronunciará una conferencia don Manuel Gutiérrez, psicólogo sobre un tema de plena actualidad: "Problemática educativa".

El acto ha sido organizado por la Federación de Asociaciones Católicas de Padres de familia y Padres de alumnos, de Palencia.

Tendrá lugar en la Casa de Cultura y comenzará a las ocho de la noche.

La entrada es pública, sin necesidad de invitación.

A TODOS LOS TRABAJADORES DE PALENCIA

CONFERENCIA DE CC. OO.

Día 4: Domingo.

Hora: 12 de la mañana.

Tema: CLAUSURA DE LA ESCUELA SINDICAL CENTRAL DE CC. OO.

— Elecciones Sindicales.
— Pacto de la Moncloa.

Conferenciante: JOSE TORRES, miembro del Secretariado Nacional de CC. OO.

Lugar CASA DE LA CULTURA

M.C.D.2022

SI FUERAMOS UNA TIENDA MAS DE ALIMENTACION, NO LE DIRIAMOS QUE VENGA A VISITARNOS

Superette Mariano de Vena

tiene muchos motivos para asegurar que no somos una «Tienda más», pero preferimos que sea usted con su visita la que de fe de la calidad de nuestros artículos y de los precios a que puede adquirirlos.

• Turrones
• Dulces
• Licores
• Champán

ARTICULOS PROPIOS DE NAVIDAD

Superette Mariano de Vena

EL UNICO FIN QUE PERSIGUE ES PROPORCIONARLE CUANTO DESEE, EN LAS MEJORES CONDICIONES DE PRECIO Y CALIDAD.

LA VIDA EN LA REGION

Satisfacción por el próximo Centro Universitario de Medicina de Avila

Inauguración de la Casa-Museo Unamuno, en Salamanca

Don Pablo Martín Cantalejo nuevo director de "El Adelantado de Segovia"

AVILA

SATISFACCION POR EL PROXIMO CENTRO UNIVERSITARIO DE MEDICINA DE AVILA. — En la reunión celebrada por la Cámara de Comercio e Industria de Avila, se tomó entre otros acuerdos, el de hacer constar en acta la satisfacción que a la Cámara le produce el que las gestiones que las autoridades, parlamentarias, corporaciones e instituciones abulenses, han llevado a cabo y que se han visto culminadas ahora con la próxima instalación en Avila de un Centro Universitario de Medicina adscrito a la Universidad de Salamanca.

BURGOS

YA CONSTRUIDO EL TRAMO DE AUTOPISTA DE BURGOS A BRIVIESCA. — El trayecto de la autopista entre Burgos - Casañares y Briviesca, se encuentra ya completamente terminado, y se estudia su posible puesta en servicio para antes de las próximas navidades. En estos momentos se viene trabajando en la habilitación del «nudo» de Rubena, donde se daría entrada y salida a este tramo de manera provisional, en tanto no se acomode la construcción de la Ronda II.

LEON

SE HA CONSTITUIDO LA FEDERACION LEONESA DE EMPRESARIOS. — Tras la desaparición de la Organización Sindical, algunos empresarios leoneses han continuado anexionados, hasta llegar a constituir la Federación Leonesa de Empresarios. Le componen 25 asociaciones y 2.054 empresas de las más variadas actividades económica y laboral. Provisionalmente está presidida por don Antonio Panero Flórez, y el sábado, día 3 se procederá al nombramiento definitivo de sus directivos.

INAUGURACION DE LA EXPOSICION DE JESUS MENESES. — En la galería de arte «Ausaga», ha inaugurado su exposición de pintura el artista palentino Jesús Meneses, que, como se sabe, ganó el primer premio nacional de acuarela, el año 1972.

La afidiencia de esta exposición es grande como también lo son para este ya destacado acuarelista palentino, tan conocido y admirado en Palencia, así como en las numerosas ciudades, e Inglaterra y Canadá donde ha expuesto con el más brillante éxito.

SALAMANCA

INAUGURACION DE LA CASA-MUSEO UNAMUNO. — En este 2 de diciembre de 1977, se ha inaugurado en Salamanca la Casa-Museo Unamuno, a cuyo acto asistió el ministro de Educación y Ciencia don Iñigo Cavero, entre otras personalidades.

Pronunció una conferencia sobre «Evocación de Unamuno», el doctor don Francisco Ynduraín, catedrático de la Universidad Complutense.

Se han realizado amplias obras de restauración, que se añaden a las realizadas en 1952. Se han realizado nuevas obras de instalación y ampliación en habitaciones de la casa en que vivió Unamuno, que se destinan al trabajo de los investigadores que deseen hacer uso del archivo y biblioteca unamunianos. La Universidad desea que la Casa - Museo se convierta además en centro de actividades culturales que dé a conocer la obra de don Miguel dentro y fuera de nuestras fronteras. Se conserva la larga mesa de trabajo de Unamuno, el despacho, varios objetos de escritorio y numerosos objetos íntimos del que fue rector de la Universidad salmantina e ilustre hombre de letras español.

SEGOVIA

DON PABLO MARTIN CANTALEJO, NUEVO DIRECTOR DE «EL ADELANTADO DE SEGOVIA». — En la reunión del día 22 del actual, la Junta de Administración de «El Adelantado de Segovia, S. L.», tomó el acuerdo de aceptar la dimisión de don Antonio Martín Casla, como director de «El Adelantado de Segovia», que había presentado a voluntad propia y por motivos exclusivamente personales, pasando a ocupar de nuevo la jefatura de Redacción. Se acordó, también, tras agradecerle los servicios prestados, nombrar nuevo director a don Pablo Martín Cantalejo, quien hasta ahora desempeñaba el cargo de redactor de dicho diario.

Pablo Martín Cantalejo pertenece desde hace casi 25 años, a la Redacción de «El Adelantado de Segovia», en la que ha realizado todo tipo de informaciones, aunque con mayor asiduidad la deportiva y la local y provincial. Es corresponsal de varios medios nacionales de información. Está casado y tiene tres hijos.

VALLADOLID

INAUGURACION DEL AULA DE POESIA EN LA CASA DE ZORRILLA. — El jueves fue inaugurada el aula de Poesía de la Casa de Zorrilla. Hizo la presentación la directora del grupo poético Isabel Paraíso. La primera sesión estuvo dedicada al poeta vallisoletano Francisco Soto del Carmen.

El aula pretende estar al servicio de la comunidad vallisoletana que tenga interés por la poesía; y va a estar en relación con los grupos poéticos que existen en la ciudad, celebrándose sesiones públicas periódicas; alrededor de una al mes.

SE NECESITA PISO

primero o entreplanta apto para oficina y vivienda (céntrico), amueblado o semiamueblado.

Interesados: Llamar al teléfono de Valladolid 225873. Preguntar señor Martín. De 9 a 14 horas.

Crónicas de un palentino desde la "mitad del mundo"

Viaje a la misteriosa tierra de los indios Aucas

La temible tribu dio muerte a tres blancos que entraron en sus dominios

Por Rafael PALACIOS LOPEZ

Habíamos quedado en seguir paseando por la apacible y encantadora ciudad de Quito, visitando las innumerables y grandiosas obras de arte colonial que la adornan. Cambiemos de tema por una vez, y dejemos para mejor ocasión el paseo, que bien merece la pena. Hablemos de algo tan actual como es la muerte de tres trabajadores petroleros, a manos de los temibles indios aucas, el jueves día 4 de noviembre ¡de 1977!

En esta era de la velocidad y tecnología que estamos viviendo, apenas nos llaman la atención las noticias; se suceden y olvidan, al mismo ritmo que aparecen. Se inventa la bomba de neutrones, capaz de arrasar con todo ser viviente, y nadie se inmuta; es más, seguramente pensemos, ¡bueno, y qué! si mañana saldrá otro «juguete» de esos, aún eso de modo que ya estoy acostumbrado a las sorpresas.

De lo que no podemos pasar inadvertidos, es precisamente de aquello, acaso menos grandioso, no tan rimbombante ni airéado, es decir, la pequeña noticia salida de un rincón del periódico. En definitiva, quizá aún nos siga llamando la atención lo humilde, lo sencillo, sin apenas importancia.

Vean, mis queridos amigos, si tengo razón. Hablar de petróleo, ya por sí sólo está definido un mundo lujoso, técnico, industrial y poderoso, como son los potentados jeques árabes, capaces de hacer saltar las bolsas de los principales centros financieros del mundo. Sí, petróleo son diamantes, oro, coches sofisticados, Las Vegas, caballos de carreras, mujeres bonitas, naturalmente, así como yates, caviar, champang, etcétera.

Pongan ustedes, al lado de todo ello, una lanza, con un poquito del temible curare para adornar, en lugar de una guinda, y pesen los contrastes. Todo ello viene a cuento, de la paradójica cuestión que seguidamente les relato.

La compañía francesa «General Geophisical», se dedica desde hace tiempo, a los estudios de prospección petrolera, en especial, estudios sísmicos en la inmensa región selvática del Oriente ecuatoriano. Cuando se encontraban cinco trabajadores, o «trocheros», abriendo camino para más tarde internarse el equipo de técnicos, fueron asaltados sorpresivamente, por una tribu de indios aucas, dejando en cosa de segundos, prácticamente «cosidos» a lanzazos a tres de ellos, y mal heridos a otros dos. Con tanta fuerza y coraje fueron atacados, que nos da una idea, el hecho de que una lanza estaba incrustrada con tanta fuerza en uno de los cuerpos, que hubo de partirse, quedando dentro del cuerpo más de veinte centímetros. Hasta aquí, las noticias de la Prensa.

Hace un año, aproximadamente, tuve ocasión de conocer el alucinante y maravilloso mundo de la selva; en plena inmensidad de verdor, donde se sobrecoge el ánimo en ocasiones, principalmente durante la noche que es cuando aparecen los fantasmas que la pueblan. Ya desde el comienzo, el pequeño avión hace mil piruetas y equilibrios para poder aterrizar por entre las copas de los altísimos árboles, y una vez tomado tierra en la pequeña y polvorienta pista, ser recibidos por el silencio, un silencio raro, como si los rayos del sol se frotaran contra la corteza de los cocodrilos, que dormitan a la vera del río, produciendo una especie de chirrido; es el calor tropical que durante el día calcina hasta las piedras.

Tenía un amigo, mi amigo Emilio de la tribu de los cofanes. El me enseñó que hay otro aire diferente al de asfalto, me hizo mirar al cielo por las noches, horas y horas, para ver lo que antes ni sabía existía, o se me había olvidado, como son las estrellas, las nubes, y la luna recortándose por entre los árboles como tratando de añadir aún más misterio. Recuerdo que los dos, sentados en el santo suelo, conversábamos de nuestros respectivos mundos.

El quería creer en algo superior,

"El rifle pesaba mucho y metía demasiado ruido...", decía Emilio

no acertaba el camino por el cual dirigirse, sabía que existía algo, sin saber qué. Los misioneros evangelistas; —a seis de cuyos miembros también pasaron por las lanzas, hace diez años— algo le habían contado. Yo le hablé de Dios y se me quedaba mirando con los ojos muy abiertos, sin atreverse a pestañear El me hablaba de sus dioses, unos dioses rudimentarios y al alcance de cualquiera, me enseñaba las pequeñas cosas que llevaba por todo vagaje su rifle cambiado a los blancos por pieles de mandril. Pero de lo que más insistía, como si le estorbara la pesadilla, era acerca de la «hierba», el alucinógeno que todas las tribus conocen entre las plantas que les rodean; la «ayahuasca», nombre aborigen dado a las hojas que mastican. Emilio lo había dejado hacía tiempo, decía. «No lo tomaré más, al Señor no le gusta, quiere que seamos puros como ese agua que cae». Y Emilio, dime, ¿qué sientes cuando lo tomas, por qué lo haces?, no ves que te ataca la salud en poco tiempo, le decía yo. Sí, me contestaba; cansado, ya no camino como antes por la selva, ver colores, luces brillantes, chispas, el Señor no querer que ya coma más la ayahuasca»

Pero la realidad era otra, sabíamos que masticaban el terrible alucinógeno en toda la tribu, hasta caer extenuados, horas y horas de convulsiones, de paroxismo, de un frenesí capaz de hacer estremecer a la quietud de la selva.

Así era mi amigo Emilio, un hombre joven que miraba el pequeño avión, como un niño acaricia su juguete navideño. Cada dos o tres días se adentraba en la selva y volvía con un jabalí, un hucamayo, una danta o un jaguar, con lo cual seguía viviendo, al cambiarlo por cartuchos, comida, o un transistor al que pegaba el oído como tratando de sacar de él todos los misteriosos y lejanos sonidos. Este era Emilio, un indio salvaje; arrastrado al mundo de los blancos a ratos, por necesidad, digamos. Pero su mundo le pertenecía, y a los suyos también; de la barrera de verdor, hacia adentro, estaban sus dominios. Hasta la muerte defendería ese territorio, si alguien trataba de sacarles de él. Ahora lo han demostrado, sin meter ruido, sin tiros —Emilio se acertaba mejor con lanza, el rifle le pesaba mucho, y metía mucho ruido, decía— con un simple trozo de madera afilado.

He aquí, pues, la paradoja. A pocos pasos de la civilización; aún se cazan blancos con cerbatana o lanza, precisamente para impedir que la tecnología termine con sus ancestrales costumbres y forma de vida. Es decir, que para ver aflorar el petróleo, hay que poner a un lado todo lo que estorbe, como es la selva, y dentro de ella, estos pobres indios, que viven sin saber «todavía» qué es, eso del petróleo.

Sopesen de nuevo, todo lo que gira en torno al rutilante mundo petrolero, y notarán rápidamente, quién lleva las de perder. Emilio y sus gentes morirán un día no muy lejano, triturados por las cadenas de alguna máquina, que sin duda, seguirán abriendo caminos por la selva. Pero esta noticia, es muy probable no aparezca en ningún periódico, por carecer de importancia.

¡PALENTINOS!

Vuestro compromiso del día 7 de diciembre, a las 11 de la noche, con la Santísima Virgen

IBERDUERO

CORTES DE CORRIENTE

Día 4, domingo:

De 8 a 9 horas: Sector Parresa.

De 9 a 12 horas: Sectores I. D. en Palencia, Depuradora, Teófilo García, Paseo del Otero, Santa Eufemia, Clarisas, Camino Los Palos, Marrodriga, Avenida de Cuba y centros de transformación particulares Depuradora Ayuntamiento, Hijos de Cándido Germán, La Salle, Aguado y Vicón.

De 11 a 13 horas: Sectores I. D. en Palencia, Sección Femenina, Tercer Barrio y centros de transformación particulares Autopalsa y Hospital San Telmo.

Los horarios son aproximados.

Rogamos disculpas a los señores abonados por las molestias que se les puedan ocasionar.

DIARIO DE AVISOS

FARMACIAS DE GUARDIA

Sábado, 3.—Don Fernando Adán (Avda. República Argentina, 11), y don José Luis Valverde (Avda. Simón Nieto, 28).

Domingo, 4: Don Sabiniano Durántez (Burgos, 4), y doña María del Carmen Aller (Avda. Cardenal Cisneros, 29).

Lunes, 5: Don Rafael Becerril (Colón, 24), y doña Eulalia Barbero (Plaza Cervantes, 1).

CUPON PRO CIEGOS

En el sorteo celebrado el día 2 de diciembre, ha resultado premiado con 2.500 pesetas, el número 552 y con 250 pesetas, todos los números terminados en 52.

«Aquí en esto» — Alamo Salazar

Cuando truena... y en diciembre

DOMINGO 4 Diciembre 1977 — La fiesta de Santa Bárbara

Sigue teniendo vigencia eso de que nos acordamos de Santa Bárbara solamente cuando truena.

Que se lo digan a los campesinos de nuestras tierras en esas horas cruciales del «nublo» estival, en que por granizo más o menos, o por mayor o menor «pedrea», se pueden jugar sudores, inquietudes e incertidumbres de un apretado manojo de meses

En las capitales y en aquellos sitios más industriales o comerciales que agrícolas, apenas si se hace caso de Santa Bárbara, aunque truene. En estos lugares la tormenta mete menos miedo, porque el fragor no es tan sobrecogedor como entre las silentes y despobladas llanadas rurales, o los picachos altos dando brios a la geografía abierta; pero sobre todo mete menos miedo que por los predios de los caseríos de adobe, porque en primera instancia —o al parecer— no hay en ciudades o lugares de industria ningún grano que se maltrate, ni ninguna mies que se la lleve la trampa del agua.

En los pueblos, sí; en los medios campesinos se siguen encendiendo velas a la hora del «nublo», rezando avemarías y diciendo temblonamente la letrilla de la patrona de los fragores y los estampidos:

«Santa Bárbara bendita
que en el cielo estás escrita
con papel y agua bendita,
junto al ara de la Cruz
de nuestra muerte. Amén Jesús».

Y sucede, eso; sucede que también en estos pueblos siguen haciendo realidad al refrán, y se acuerdan de Santa Bárbara unicamente a la hora del «nublo», que suele ser en verano, dejando en el olvido a la santa mártir durante el resto del año, especialmente en tiempos de hielos y de escarchas, que es ausencia de tormentas y que es precisamente por cuando se celebra la fiesta de la santa protectora contra tormentas y tempestades.

Sin embargo, en Palencia, en la capital y en localidades de cierta entidad importante, nos solemos acordar de Santa Bárbara, no sólo a la hora de truenos y relámpagos, sino también cuando diciembre acaba de estrenarse.

No hay que olvidar que en nuestra capital hay una factoría que tiene que ver con la Artillería, de la que santa Bárbara es patrona, y que en la zona norte de la provincia está nuestra importante cuenca minera.

Esto último lo pregonamos a voz en grito los palentinos cuando —al amparo de alguna fiesta local— cantamos (con el engranaje de la música de Guzmán Ricis) la letra que nuestro colega Ambrosio Garrachón escribió para el «Himno a Palencia»:

«...Mientras surgen al sol los mineros
en las cuentas de Orbó y Santullán».

Claro que nos acordamos por acá de Santa Bárbara en los días primeros del último mes del año; concretamente el día 4, e incluso días antes y días después, porque por nuestra tierra a veces sigue rigiendo (como en las bodas y las tornabodas) eso de las vísperas, la fiesta y la tornafiesta. Por ejemplo, en la capital los trabajadores que se acogen al patronazgo de Santa Bárbara solían disfrutar el solaz de —más que «puente»— un auténtico «acueducto», pero —¡ojo!— habiendo acumulado de antemano horas y espacios de trabajo para la lógica y razonable compensación laboral. Sea como fuere, lo cierto es que lo del «acueducto» se celebra en torno al día 4 de diciembre, fiesta de Santa Bárbara; ¡así, cualquiera!, ¿cómo no van a acordarse de Santa Bárbara por estas fechas?, indudablemente más que cuando truena.

Pero ha tiempo que Palencia tiene a punto constantemente el recuerdo de la bienaventurada mártir, patrona de artilleros y mineros; y es, precisamente, por ésto ... por lo de los mineros.

La cuenca palentina es importante y arracima un estupendo manojo de localidades: Guardo, Barruelo, Santibáñez de la Peña, Castrejón, Valle de Santullán, Vallejo de Orbó, Velilla. Por esta zona anda latente la presencia de la imagen de Santa Bárbara, aunque la escoba del tiempo haya ido barriendo creencias y devociones; es que lo de Santa Bárbara ha estado siempre palpitando muy hondo (como cosa de mina) por esta altiva escabrosa y radiante geografía norteña palentina. De ahí que poco o nada se perderá (uno entiende que se ganará bastante, pero eso es cosa de cada cual) con seguirle pidiendo a Santa Bárbara por la cuenca minera palentina, porque hay muchas cosas que no andan en su sitio y no pocas minas cuyas silentes y negras oquedades se están muriendo de tedio y soledad.

Claro que, además de irlo pidiendo a la santa mártir, valdrá la pena no olvidar papeles y visitas a Madrid, porque es hora (y cada vez más) de lograr el máximo fruto posible en cualquier propicia oportunidad que esté a la mano.

Así, mientras se va dando con el mazo, se puede ir rogando a esa patrona de la que en Palencia nos acordamos a la hora del «nublo», en diciembre y casi siempre.

ES FACIL SER VENDEDOR DE

Ford

Departamento de ventas de Autopalsa
Concesionario de Ford España, S.A.

EN TODA EUROPA MAS DE 10.000 VENDEDORES EMPEZARON CON UNA OFERTA SIMILAR.

- Si Vd. es joven y dinámico y tiene el Servicio Militar cumplido
- Si tiene experiencia, aunque no conozca a fondo el ramo del automóvil
- Si desea saber todo lo que un vendedor profesional debe saber
- Si pretende afianzar su futuro...

LE OFRECEMOS:
- Interesante remuneración.
- Comisiones.
- Incorporación inmediata en plantilla.
- Trabajo con un equipo joven.

Envíenos "curriculum vitae" a Ctra. Valladolid. Km. 4,5 - Citando en el sobre la Referencia Ventas. Absoluta reserva a colocados

YA ESTAMOS A SU DISPOSICION

nuestra constante dedicación a la óptica, pone a su servicio el más experimentado, amplio y completo EQUIPO TECNICO de la región

ópticos diplomados
contactólogos
técnicos en óptica

Félix OPTICO DIPLOMADO
CALLE MAYOR, 93
frente al pastelero madrigal

M.C.D.2022

precisamos
perito industrial mecánico

* Joven, Con experiencia de fabricación en taller mecánico
* Se valoraran positivamente conocimientos de inglés, a condición de que el primer requisito se cumpla satisfactoriamente.
* Reserva absoluta

Interesados dirigirse por escrito enviando currículum vitae, fotografía y pretensiones económicas a

Vicon

Ref. SEAF-PPO-P.8333

vicon españa, s.a. Apartado de correos 191 Palencia

GUARDO

- Actos en honor de Santa Bárbara
- Estreno musical de Claudio Prieto en el Real de Madrid
- El número 13 y 14 de "El Roble"

Siguen con gran éxito los actos programados en honor de Santa Bárbara por el grupo de empresa de Explosivos Río Tinto.

En la tarde del jueves, a las ocho de la tarde, en el Valdehaya, se proyectó con un éxito arrollador y en cine-forum la gran película de Mike Nichols, «Alguien voló sobre el nido del cuco». La película en sí fue todo un espectáculo que arrastró a demasiado público, ya que el Cine Valdehaya conoció ese llenazo de los mejores días de su historia. Mucha gente se quedó sin poder verla, aunque esto que se repetirá en plan comercial algún día más.

En cambio, el cine-forum, como tal, ya no fue tanto éxito, pues sólo un pequeño grupo de espectadores se quedaron al final para comentar una obra que de verdad merecía la pena comentar. Dirigió el coloquio e hizo la presentación de la película, Víctor Gutiérrez, presidente del Cineclub de Guardo.

El viernes actuaron, también, con gran éxito, la Masa Coral de Guardo, dirigida por Antonio Allende y la Tuna del Colegio «La Salle», de Valladolid. Para el sábado está programado un encuentro de fútbol en «La Estación», entre un equipo del grupo de empresa de ERT y otro de las minas de Guardo. También está programado por la mañana un encuentro de voleibol femenino, entre dos combinados locales y, por la noche, baile en la sala «Her-Gar», amenizado por la orquesta «Ensayo-6».

Para este domingo, a las doce del mediodía habrá misa solemne en honor de Santa Bárbara, en la iglesia del mismo nombre. Será cantada por el grupo juvenil «Amigos del Mundo», del Colegio Apostólico San Agustín, de Palencia. Media hora después y en el salón de actos de la empresa de ERT, tendrá lugar un vino español con entrega de trofeos y premios a los distintos ganadores de las competiciones y concursos celebrados con motivo de esta festividad. Con ello se dará por finalizados los estupendos actos, la mayoría culturales, organizados por este animoso grupo de empresa de ERT.

La cantante Chiqui de Castro en el momento de su actuación en el teatro Valdehaya en los actos en honor a Santa Bárbara

Actuación de la Coral «Vaccea» en Guardo

Como ya anunciamos en crónica anterior, la Coral «Vaccea», de la Obra Cultural de la Caja de Ahorros y Préstamos de Palencia, actuará este domingo, festividad de Santa Bárbara, en el Cine Valdehaya. El acto será a las doce del mediodía y estará patrocinado por la Dirección General de Música del Ministerio de Cultura.

En nuestra villa ofrecerán un magnífico recital con obras de Morera, Piñeiro, Guzmán Ricis, Haendel, Upsala, Verdi, etc.

Estreno musical de Claudio Prieto en el Real de Madrid

El pasado día 29 de noviembre y en el Teatro Real de Madrid, se llevó a cabo el estreno de dos obras de Claudio Prieto y de Gabriel Fernández Alvez, dentro de un amplio programa de música por el Grupo de Percusión de Madrid, dirigido por el maestro José Luis Temes.

La noticia, difundida por los medios de difusión nacionales, la recojo en estas líneas por lo que a Guardo respecta, ya que un hijo suyo, más concretamente de Muñeca, ha cosechado un gran éxito estrenando una de sus obras, «Preludio de verano», en un concierto por todo lo alto en la capital de España.

En el diario «Informaciones», escribía Antonio Iglesias a propósito de esto: «Preludio de verano», de Claudio Prieto, partiendo de cimas de delicadeza sonora, insiste en ellos para sorprender con el estallido colocal originado por dos planchas de cartón metalizado situadas a amos extremos del escenario; la alternativa de coloraciones tenues, el aleas interpretativo en mayor o menor grado, la amplificación electrónica, oportunamente contrastados, nos llevan a un broche de enorme virulencia de indudable dramatismo. Claudio Prieto escribe muy bien y así lo ratificamos en esta nueva obra suya».

Enhorabuena, desde aquí, a Claudio Prieto por este nuevo estreno suyo en el Teatro Real de Madrid en este concierto de instrumentos de percusión.

El número 13 y 14 de «El Roble»

Ya está en la calle el número 13 y 14 de la revista de la Montaña Palentina, «El Roble», editado por el C.I.T. de Guardo en colaboración con el de Cervera.

En este nuevo número, refundidos los correspondientes al otoño e invierno de este año, comprende 48 páginas de la más diversa temática pero siempre versando sobre esta amplia comarca palentina norteña. Las firmas son muchas y se suceden entrevistas, poemas, reportajes, colaboraciones, críticas, comentarios etcétera.

Con este ejemplar, «El Roble» cumplió ya sus tres años y medio de existencia y es difundido por toda la geografía española, enviándose ejemplares a algunos puntos del extranjero, principalmente a Venezuela, donde hay palentinos amantes de su tierra que quieren estar en contacto constante con ella.

El Corresponsal

Crónica de Aguilar de Campoo

La sesión municipal.-Solemne inauguración de la nueva iglesia del convento de Santa Clara.-La festividad de San José de Calasanz, celebrada por el colegio nacional y comarcal de "El Soto".-Ecos de Mudá

EN LA CASA AYUNTAMIENTO.— La última sesión municipal de esta corporación, fueron tomados los siguientes acuerdos: aprobación expediente suplemento de créditos para pagos inaplazables. Uno por medio del superávit importante 1.586.689 y el otro por transferencias.

Aprobación licencia obras varias, entre ellas local comercial calle Nueva Trasversal del Mercado, Avenida José Antonio, solicitado por Apolinar Fernández.

Denegación licencia para construir finca rústica en el Pago de la Canal, por no estar de acuerdo, con el plan de ordenación urbana.

Aprobación parte mensual de tesorería y propuesta de gastos formulada por el alcalde a informe favorable de secretaría e intervención.

Dar cuenta de los escritos de la Excma. Diputación sobre las obras de urbanización del Paseo de la Barbacana y varias calles de la villa, prolongación Avda. José Antonio, Maricadilla, Grupo Abella y travesías, así como la obra-unión de colectores por un importe total de pesetas 9.319.200, a la empresa constructora Conservación y Construcción de Redes, S. A., para estar terminados en el plazo de tres meses las primeras y seis la última.

A las sugerencias del sistema de recogida de basura, se acordó nombramiento de una comisión por el alcalde y cuatro concejales, a fin de fijar los puntos completos de cada sector y dar comienzo el próximo mes de diciembre.

Y por último se trataron diversos asuntos relativos al personal y al escrito presentado por don Moisés Herraez, con la dimisión del cargo de vicepresidente y presidente en funciones de la Ciudad Deportiva y del Club Ciclista Aguilarense.

SOLEMNE INAUGURACION EN LA CAPILLA DE SANTA CLARA.— Sabíamos desde hace meses que las monjas estaban restaurando su capilla, incluso teníamos oído muchas veces que estaba quedando muy bien ¡como hecho por monjas, claro! Y un poco por la curiosidad y otro por la alta consideración y estima en que todo Aguilar tiene a las monjas de Santa Clara, a las cinco de la tarde del domingo 27, nos fuimos al convento. Y no veas lector lo animado que aquello estaba: los coches llenaban toda la explanada. El patio lleno de gente; la capilla de bote en bote. Puestos de puntillas y por la excepcional iluminación nos pareció entrar en una iglesia totalmente nueva: todo cambiado y renovado que daba la impresión de nuevo; nuevos los lugares, y nueva la materia de las cosas; coro y sillería, crucifijo, reja, presbiterio, ambón, sagrario, mesa de altar, confesionario, suelos, puertas y ventanas, sacristía y despacho, picado de bóvedas, arcos y muros, atrio, jardín y entrada principal.

Vimos también al obispo Dr. Anastasio Granados rodeado de 18 concelebrantes más que consagraba la mesa de altar y luego presidía la Eucaristía.

Nos dimos cuenta que la iglesia estaba muy rejuvenecida, que al ocupar el altar el centro de la iglesia, las monjas a un lado y los fieles al otro de la mesa, resultaba un conjunto muy acogedor y de gran hospitalidad eucarística.

Como hizo resaltar el prelado en las cálidas palabras que a todos dirigió: la comunidad de Santa Clara ,la villa de Aguilar y toda la diócesis de Palencia, se debe sentir sanamente orgullosa de la restauración de esta obra de arte llevada a cabo bajo la dirección diocesana de Bellas Artes.

Nos conmovió el acto de las ofrendas presentadas por la M. abadesa en representación de la comunidad: don Vidal García en nombre de los artífices y colaboradores y don Luis Millán en nombre de la villa de Aguilar. Tres encantadoras niñas ponían una nota de color con la ofrenda de las flores.

Cantaron la misa alternando pueblo y comunidad de monjas, bajo la dirección del maestro de capilla de la abadía de Silos y los cantos polifónicos los interpretaron la coral "Ronda Peña Aguilón" y el coro de Sta. Clara.

Al final la Comunidad ofreció un ¡rindis al público en general.

Damos nuestra más cordial enhorabuena a los directores ,ejecutores y monjas de la comunidad, con las palabras del poeta de la villa.

...Con trabajo y oración
estas monjas admirables
en saltos del corazón,
gozan hoy de la emoción
de estas piedras venerables.
Aguilar está orgulloso
de sus monjitas clarisas
y el Pisuerga caudaloso
con su aire bondadoso
las cede brumas y brisas...

LA FESTIVIDAD DE SAN JOSE DE CALASANZ, CELEBRADA POR EL COLEGIO NACIONAL Y COMARCAL DE "EL SOTO".—Invitados por el nuevo director y profesores del colegio nacional y comarcal de "El Soto", en la mañana del lunes y a las 12'30, asistíamos a la misa solemne de la Colegiata de San Miguel Arcángel de esta localidad, celebrada por nuestro párroco don Arturo Criado Lesmes con homilía o sermón de elocuencia extraordinaria dirigía a profesores y alumnos, en breves palabras de gran contenido sobre educación y respeto mutuo y el amor a Dios.

Dirigida y cantada por el coro del seminario italiano, y cerca de 2.000 voces infantiles de nuestro censo escolar que hizo acto de presencia en unión de sus profesores, cosa verdaderamente maravillosa, pues no se había presentado desde hace tiempo cosa igual, con gran número de comuniones. ¡Nunca había visto yo en la iglesia tantos niños!, pues tanto los bancos del centro como los laterales ,todos estaban ocupados, a pesar de que el día era crudo y hacía un frío imponente. Al final nos fue ofrecido en los locales del colegio nacional un suculento lunch, con toda clase de aperitivos, entremeses y bebidas, al que asistieron autoridades y jerarquías locales, profesores de los distintos colegios de la villa, padres de alumnos y simpatizantes de los colegios de enseñanza, que duró hasta más de las tres de la tarde, hora en que fue la comida en el hotel Comercio. También hubo proyección de cine infantil, en el cine Campoo. Felicitamos a todos por la gran brillantez de la fiesta.

¡Quizás Aguilar hoy sea el colegio nacional, más importante de la región!, pues vienen a él pueblos de casi tres provincias.

ECOS DE MUDA. — Por el año 1950 ya existía la titular médica en Salinas de Pisuerga, siendo facultativo de la misma el fallecido doctor F. Ortega. Este profesional unas veces andando, otras a caballo, atendió el partido, satisfizo a los pueblos, pasando la consulta diariamente en Salinas de Pisuerga, San Cebrián de Mudá y Mudá, con una población tres veces mayor a la actual.

En Mudá asistía, autorizado por la Obra Sindical 18 de Julio, un depósito de medicamentos, donde el médico se surtía en casos de necesidad y luego reponía de acuerdo con lo precisado y bajo su vigilancia.

Allá por el año 1960, después de otros doctores que atendieron la cita-la titular, le fue adjudicada al doctor Astruga, quien siguió pasando consulta diaria en Salinas de Pisuerga y una vez a la semana en San Cebrián y Mudá.

Fechas más acá, el organismo correspondiente, dividió la zona formando nueva titular con los pueblos de Mudá, San Cebrián, San Martín, Perapertú y Vergaño. Los primeros años hubo médico para este titular. Posteriormente, una vez vacante, se la agregaron, sin desaparecer como titular, al médico de Salinas por conveniencia del interesado.

A pesar de ello, seguimos atendidos y satisfechos; pasaba como los anteriores, consulta semanalmente en estos dos Ayuntamientos de Mudá y San Cebrián. Este sistema han seguido todos los médicos que de una manera u otra han atendido dichos pueblos.

Por espacio, pues, de veinte y más años, se viene pasando consulta médica semanalmente en el consultorio de Mudá.

Desde hace diez días, el titular de Salinas de Pisuerga, ha dejado esta titular que atendía como agregada, siendo adjudicada a D. Felipe Iza, de Cervera de Pisuerga ,a doce kilómetros de Mudá, que es el pueblo más cerca del domicilio del señor Iza, dentro de la zona de la titular.

No conforme con esto, este buen señor, nos ha negado pasar consulta una vez a la semana en Mudá, cosa que se había hecho siempre, indicándonos debemos ir a Cervera los días señalados y horas de consulta. Alega no tiene tiempo; que las horas del día las tiene ya destinadas y que no tiene, valga la redundancia, obligación de pasar consulta.

Por otra parte, ha propuesto al pueblo de Mudá, como a otros más, que si se abonan a pagar 100 pesetas mensuales, buscaría un hueco y pasaría dicha consulta semanalmente.

Entendemos, pues, no es necesario dar muchas explicaciones al tema, para sacar la consecuencia final. Dinero, iguala. ¿Para qué nos sirve la Seguridad Social?

Nos preguntamos, ¿cómo se puede adjudicar una plaza a un señor que no la puede atender? ¿Que vive a una distancia donde el asegurado necesita taxi? ¿Quién le abona toda esa serie de gastos al pensionista y obrero. Acaso no pagamos los mineros y obreros íntegra la Seguridad Social?

¿Hasta cuándo se ha de abusar de la humildad de los pueblos?

El Corresponsal y Cronista de la Villa, ANIANO FONTANEDA.

Los Girasoles
Soluciones para la fiesta en casa.

Crónica de Dueñas

Nuevo Superior General de los Misioneros del Verbo Divino

Ejerció como profesor en el colegio de esta localidad

El P. Enrique Heckeren, ha sido elegido superior general de los Misioneros del Verbo Divino, durante el XI Capítulo General que esta Congregación, celebró en las inmediaciones de Roma.

El es octavo superior general y el más joven elegido hasta ahora.

Haremos una breve biografía de él. Nació en Alemania en 1931. A los 20 años optó por servir a la Iglesia como misionero del Verbo Divino, y a los 26 es ordenado sacerdote.

Se especializa en Sagrada Escritura y en 1963, es destinado como profesor a Medellín (Colombia)

Dos años más tarde viene a España como prefecto de Teólogos y profesor del Escolasticado, en nuestra localidad y posteriormente en Cizur Menor (Pamplona); tres años más tarde es llamado a Roma para hacerse cargo del centro de renovación teológica de los citados Misioneros.

Su ideal misionero de vanguardia lo llevó a Indonesia, donde ha estado estos dos últimos años. De allí a Roma para participar en el XI Capítulo General en el que es elegido superior.

Teniendo en cuenta su intelectualidad, sencillez y honestidad sacerdotal, garantizará a los 4.950 miembros de su Congregación, la buena marcha de la misma.

La inquietud misionera que el fundador de esta Congregación, Beato Arnoldo Janssen, infundió a sus miembros hace 100 años, ha seguido desarrollándose y todos ellos están dando testimonio del mensaje de Cristo, en los 35 países donde se encuentran.

La presencia de los Misioneros del Verbo Divino, desde 1945, se caracteriza por su gran preocupación, en la tarea de suscitar y formar misioneros para el Tercer Mundo, a la vez que ponen la nota de una serie propresiva de renovación eclesial en todos sus trabajos, tanto en el campo de la educación y la pastoral, como en el de la palabra impresa, que se desarrolla en la Imprenta-Editorial Verbo Divino, en Estella (Navarra) con un internado vocacional-misionero en el mismo lugar, Orientación Juvenil de Pamplona; Residencia Universitaria, en Cizur Menor y dos Colegios de promoción misionera en esta localidad y en Cereses (Zamora).

El Padre Enrique Heckeren, nuevo superior general.

Terminamos felicitando al P. Enrique Heckeren, por su nombramiento y hacemos votos para que tenga éxito, en las tareas que lleva consigo su importante cargo.

Julio Echazarra

J-fatura Provincial de Sanidad

Curso de Auxiliar Sanitario

Próximo a realizarse en esta Jefatura el Curso de Auxiliar Sanitario anunciado, se convoca a todos los aspirantes matriculados que no posean título de Bachiller Elemental o equivalente, el examen de aptitud que se celebrará en el salón de actos de esta Jefatura Provincial de Sanidad el próximo lunes, día 5, a las doce de la mañana, debiendo venir provistos de Carnet de Identidad y boligrafo.

Palencia, 2 de diciembre de 1977.

Venta de Baños

De la vida que pasa.-Crónica del momento

El llamado Pacto Económico de la Moncloa, no sólo se discute y comenta en las grandes ciudades, sino que también, como es natural, nos afecta a los que residimos en el resto de las poblaciones más o menos de mayor censo de población.

A propósito de tan importante desaguisado, que tantas controversias está suscitando, cabe traer a colación las interesantes manifestaciones hechas recientemente por el economista señor Funes Robert en la ciudad vallisoletana, cuyas consideraciones las estimamos en gran parte vitales y del mayor interés, sobre todo, en la alarma que se produce para la clase media al insinuarse que, en el próximo año, ésta sufrirá un considerable descuento en sus ingresos normales.

Según dicho economista —y creemos que está en lo cierto—, con la friolera de los 150.000 millones de pesetas previstas para financiar el llamado «seguro de desempleo», presentados a buen tipo de interés a la empresa, crearía 200.000 puestos de trabajo, y con ellos, se eliminaría el fraude fiscal constituido por este empleo de los recursos, la corrupción y la degradación del obrero, al que se le ofende ofreciéndole viva de la caridad pública, punto, en el cual, es innegable que es una verdad incontrastable, máxime, cuando estamos viendo y podemos apreciar esa distribución que se está llevando a cabo en tal seguro de desempleo en gran parte inoportuno. En definitiva, doctores tiene la iglesia, que nos sabrá responder. Agachar el hombro y esperar a ver lo que pasa.

NOTAS DE POLITICA LOCAL.— Sabemos, que nuestra primera autoridad provincial, el señor gobernador civil, en unión de otras, también palentinas, se han personado hace días en nuestra localidad y celebrado una reunión en el Ayuntamiento con sus componentes para interesarse en los problemas que actualmente tiene pendientes de solución la Corporación Municipal, a cuya reunión no asistieron los corresponsales locales de la Prensa, porque nada se los indicó con la necesaria antelación para que pudieran recoger las impresiones y los asuntos discutidos, si bien, por aquello de que «fraile que fue soldado, sale más acertado», tales problemas los conocemos a la perfección.

De todas formas, es digna de aplauso esa visita llevada a cabo por nuestra primera y muy digna autoridad palentina ,ya que al hacerlo así, indudablemente siente más de cerca los problemas más importantes de la provincia con la mejor finalidad de conocerlos a fondo y poderlos resolver en todo aquello que de él pueda depender, ante cuyos antecedentes, cabe expresar el más vivo reconocimiento al señor Pajares Compostizo.

Ahora, vamos a tratar otro asunto: En estos días, se están pagando los arbitrios municipales de alcantarillado, desagüe de canalones, calderas y motores, etc.

Dichos pagos, que afectan al año actual, los encontramos en parte normales, y decimos en parte, porque están admitidos en la legislación municipal y constituyen la fuente de ingresos del presupuesto municipal ordinario.

Pero repetimos en parte, sin pretender, ni mucho menos discutir sus elevados importes, por hacernos cargo de que la vida actual de los municipios se ha elevado considerablemente en todas sus obligaciones, y únicamente, vamos a referirnos al impuesto del alcantarillado, en el que hace años, no muchos, cada vecino pagaba por su vivienda 60 pesetas al año, elevándose hoy a la cifra de 700 pesetas. ¡Qué tiempos aquellos!

El caso es, que el reiterado pago del impuesto del alcantarillado, no se ajusta a las realidades legislativas discusión ésta que se está dando en el resto de los pueblos y ciudades Vamos al grano.

En Venta de Baños, como en el resto de la nación, son numerosas las viviendas que han sido construidas al amparo del correspondiente Ministerio, con la denominación de «Bonificadas», las que como se sabe, durante el plazo de los primeros veinte años a partir de su construcción, están exentas del 90 por ciento de la contribución urbana, y por tanto sujetas solamente al 10 por ciento.

Pues bien: Si esto, en efecto, es así, entendemos en la mejor hermeneútica, que los Ayuntamientos, en ninguno de los casos puede tener mayores prerrogativas y privilegios que el Estado, el cual, al conceder esas ventajas a sus promotores, quiso con ello recompensarlos por su estímulo a la construcción de esa clase de viviendas, con lo cual creemos muy acertadamente, que las citadas corporaciones locales, y en este caso la nuestra, solamente pueden percibir por tal servicio el 10 por ciento de su importe, en cuyo caso, se nos cobran de más 650 pesetas, procediendo, en conclusión la devolución a los interesados de lo percibido a mayores. ¿Estamos en lo cierto?

Los Tribunales resolverán sobre el caso en los muchos recursos económico-administrativos que actualmente se hallan planteados.

NOTAS DEPORTIVAS. — Esta Sociedad Deportiva de Caza y Pesca, ha celebrado una sesión de su junta directiva, en la que, entre otros asuntos, acordó las nuevas normas para la adjudicación de los servicios del bar, e igualmente, la redacción, que ya se está llevando a cabo de unos nuevos Estatutos por los que ha de regirse la misma, los que podrán ser aprobados en sesión extraordinaria que en su día se celebre en asamblea general de sus afiliados, máxime, teniendo en cuenta que los actuales datan ya de hace 25 años y en la actualidad no se adaptan a las necesidades del momento.

FALCON

NIVELACIONES
DESMONTES
PLANTACIONES
CAMINOS
En Palencia disponemos de un equipo de maquinaria, así como de un equipo de técnicos titulados.
Oficina información:
Calle Estrada, núm. 5. Palencia
Teléfonos 987/640282 - 641003
L E O N

Dietario

DOMINGO, 4 DICIEMBRE 1977

II de Adviento

SANTORAL. — Santos: Juan Damasceno, presbítero y doctor; Bernardo, cardenal; Annon, Marutas, Osmundo, Félix, Melecio, obispos; Teófanes, Iza y Tecla, mártires.
(Misa: Del Domingo).

REFRAN: En diciembre, leña y duerme.

Carpetas de cuero y escribanías de lujo, en I. G. DIARIO-DIA

EFEMERIDES. — 1546: Fecha en que se cree fue fundada la ciudad de Potosí, famosa por su riqueza.

1642: Muere en París el cardenal Richelieu.

1870: Amadeo de Saboya acepta oficialmente su designación para el trono de España.

1875: Nace en Praga el poeta Rainer Marie Rilke.

1888: El norteamericano Eastman obtiene la patente de su cámara «Kodad», número 1, que puso la fotografía al alcance de todos los bolsillos.

1892: Nace en El Ferrol, Francisco Franco Bahamonde, jefe del Estado español desde octubre de 1936 a noviembre de 1975.

1917: Hijo del escritor Sánchez Mazas, nace en Roma Rafael Sánchez Ferlosio, revelado al mundo literario con su novela «El Jarama», Premio Nadal 1955.

1950: Las fuerzas de las Naciones Unidas evacúan a Pyongyan, capital de Corea del Sur. El repliegue de las tropas de Mac-Arthur se hace a marchas forzadas.

1975: Hallazgo del primer recinto amurallado de Madrid; su construcción data del siglo IX y parte desde el número 83 de la calle Mayor.

1976: Muere en Sevilla el «cantaor» flamenco, Pepe Marchena.

M.C.D.2022

Suplemento Agrícola

Se publica todas las semanas

Delegación de Agricultura
Servicio informativo

Productos y material fitosanitario

Para dar cumplimiento a lo preceptuado en la Resolución de la Dirección General de la Producción Agraria de 5 de diciembre de 1975 (B. O. del E. del 31-12-75), se recuerda a todas aquellas personas o entidades dedicadas, en esta provincia, a la comercialización de productos fitosanitarios (herbicidas, insecticidas, raticidas, etc.) así como a la del material de aplicación correspondiente, que deberán proceder a su inscripción en el "Registro Oficial de Productores y Distribuidores de Productos y Material Fitosanitario". Esta obligación alcanza a los detallistas, almacenistas, representantes, concesionarios de ventas, delegaciones regionales o provinciales y distribuidores locales o regionales.

A tal fin, deberán dirigirse, antes del próximo 17 de diciembre, al Servicio de Defensa contra Plagas e Inspección Fitopatológica, calle Menéndez Pelayo, 11, donde se les facilitarán los impresos de solicitud y se les darán las instrucciones correspondientes.

AUXILIOS DEL I.R.Y.D.A.

Durante el pasado mes de octubre, por la Jefatura Provincial del Instituto Nacional de Reforma y Desarrollo Agrario en Palencia, se ha entregado a grupos y explotaciones individuales agrarias de las comarcas de Ordenación Rural de esta provincia, entre préstamos y subvenciones, la cifra de siete millones novecientas sesenta y siete mil pesetas, para su inversión preferentemente, en maquinaria, construcciones y ganado.

ENCUESTA DE SUPERFICIES Y MAQUINARIA AGRARIA

Se pone en conocimiento de los empresarios agrarios en general que por la Dirección General de la Producción Agraria se está realizando una encuesta de superficies y maquinaria de las explotaciones agrarias.

Para facilitar a los empresarios la obtención de los impresos necesarios éstos han sido entregados a los secretarios de las Cámaras Locales Agrarias, donde pueden recogerlos o cumplimentarlos.

De momento solo deberán formular la encuesta los empresarios con explotaciones agrarias que posean maquinaria.

Se considera conveniente que los cuestionarios, debidamente cubiertos obren en poder de los secretarios de las Cámaras Locales Agrarias en un plazo que no exceda del día 15 del presente mes de diciembre.

Dada la casuística diversa que puede presentarse con la formulación de esta encuesta, los empresarios agrarios pueden dirigirse a esta Delegación, Jefatura de Producción Vegetal en consulta de la duda que ofrezca cada caso concreto.

PERSIANAS
NORO PLAS
ASTORGA
Fabricación. Instalación
Reparación
Cantigas, 14. Tlfno. 722128

LA PARCELA Y LA MAQUINA
Organización del TRABAJO

La toma de decisiones, por parte del empresario agrícola, sobre las máquinas a emplear en las parcelas, está sujeta a una serie de factores que inciden en la elección, en cada caso, de la máquina más apropiada.

1.º Por un lado influyen las constantes presiones salariales que, deseables en sí mismas, en cuanto representan una mayor dignificación del trabajo, un aumento del nivel de vida y una sustitución de la fuerza por el ingenio, también exigen un incremento proporcional de la productividad, tanto de hombres como de máquinas, para poder producir a unos costos competitivos. Exigen también un estímulo de superación para el consiguiente fomento del desarrollo tecnológico.

2.º Por otro lado, la evolución de la demanda del mercado interior y las posibilidades del exterior obligan al agricultor a producir, precisamente aquellos productos que exigen los consumidores, para lo cual hay que tener en cuenta tanto la variedad, calidad y gusto, como la cantidad y fechas en que se podrán comercializar.

3.º Un tercer factor a considerar al hacer la planificación de los cultivos y, por tanto, la inversión en uno u otro tipo de maquinaria, es el concierto o desconcierto mundial de los precios agrícolas con sus implicaciones político-económicas.

En consecuencia, los tradicionales factores agronómicos pierden su exclusividad y pasan a ser un porcentaje más de los valores de producción. La aplicación tecnológica, el desarrollo social y el potencial agronómico forman un conjunto dinámico en las nuevas agriculturas, en contraste con las agriculturas estáticas de subsistencia.

TRACTORES

Los imperativos de rapidez, precisión y oportunidad de las labores culturales piden una disponibilidad de medios, más o menos sofisticados, y con personal eficiente, sobre todo en épocas determinadas. Las máquinas, que en un principio aparecieron amoldadas a las circunstancias de las parcelas, hoy exigen condiciones muy concretas para poder desarrollar su trabajo; es decir, la parcela se adapta a la máquina.

(Continúa en la pág. siguiente)

Asociación de Agricultores y Ganaderos de Palencia
Reuniones y nombramientos comarcales

En las reuniones celebradas por las distintas comarcas, por la Asociación de Agricultores y Ganaderos palentinos para la elección de sus representantes y una vez hecho el escrutinio de los votos de cada comarca, han arrojado el siguiente resultado:

Comarca de La Valdavia: Se celebró el 20-XI-77: Presidente, Juan Fernández Alonso, de La Puebla de Valdavia; secretario, José María Gutiérrez, de Dehesa de Tablares.

Comarca de Paredes de Nava: Se celebró el 30-X-77: Presidente, Lorenzo Díez, de Villatoquite; secretario, Jesús Castrillo Díez, de Becerril; vocal, Miguel Payo, de Becerril.

Comarca de Baltanás: Se celebró el 29-XI-77: Presidente, Ignacio Casado Sardón, de Valdecañas de Cerrato; secretario, Jesús Carranza Cantera, de Baltanás.

Comarca de Villada: Se celebró el 29-XI-77: Presidente, José Enrique Martínez del Río, de Villada; secretario, Francisco Rodríguez Morrondo, de Pozo de Urama.

Comarca de Torquemada: Se celebró el 30-XI-77: Presidente, Andrés Fraile Gutiérrez, de Torquemada; secretario, Servando Prieto Calleja, de Herrera de Valdecañas.

Comarca de Villarramiel: Presidente, Juan Gutiérrez, de Fuentes de Nava; secretario, Gumersindo Vega Herrejón, de Mazariegos; vocal, Antonio Sendino Herrero, de Castromocho; vocal, Lorenzo Ibáñez, de Villarramiel.

Los plásticos ahorran agua

Una hectárea acolchada, dedicada a pimiento, economiza 23.400 pesetas de agua en su cultivo

Si de los aumentos de producción y la economía de mano de obra se deduce el costo del plástico y su colocación, el beneficio anual por hectárea es de 63.050 pesetas

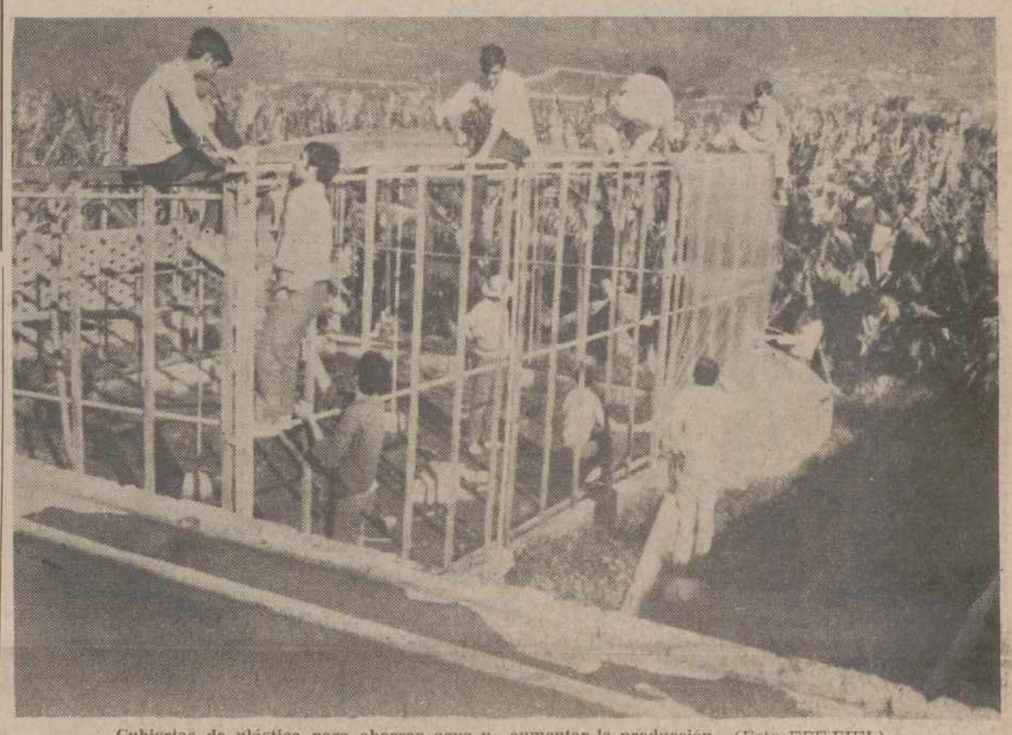

Cubiertas de plástico para ahorrar agua y aumentar la producción.—(Foto EFE-FIEL).

Obsesionados un tanto por el tema del petróleo, el problema de la falta de agua, o el precio a que hay que pagar el agua para determinados usos, se ha relegado a un segundo plano informativo.

El agua, tan fundamental para la agricultura, es en buena parte de los casos un factor limitativo. Y cuando no hay tal limitación, si entra en juego la selección de los cultivos, dedicando la tierra únicamente a los que pueden resultar rentables, siempre con la base en el precio de los riegos.

CUBIERTAS DE PLASTICO EN PLANTACIONES DE PIMIENTO

Hace muchos años, al principio de esta década, la Agencia de Extensión Agraria de la localidad de Alhama de Murcia, tras el ensayo realizado en una pequeña parcela de un agricultor, puso en marcha un amplio plan de promoción de empleo de plásticos, para el acolchado de suelos, obteniendo un señalado éxito en un cultivo tan importante para todo el país y tan extendido en aquella comarca como en el pimiento para pimentón.

Durante los años 1971, 1972 y 1973, se acolcharon, respectivamente 13, 370 y 2.110 hectáreas de pimiento para pimentón, significando esta última superficie más de la mitad de toda la ocupada por el aludido cultivo.

Al siguiente año, es decir, el 1974, por haber pasado a venderse el kilo de plástico de 100 ó 125 pesetas, con notable aumento de las 38 a 40 que valía anteriormente, el acolchado sufrió un sensible retroceso, quedando tan sólo en 280 hectáreas.

No obstante, hechas las debidas cuentas, pronto se volvió a la gran solución de los plásticos, hasta el punto de que este año se han acolchado 900 hectáreas, que suponen un setenta por ciento de toda la superficie plantada de pimiento para moler.

AHORRAR DINERO Y AUMENTAR LA COSECHA

Controles efectuados en la comarca han puesto de relieve, como cifras medias, que una hectárea acolchada ahorra durante la cosecha un volumen de agua valorada en 23.400 pesetas. A esta economía hay que unir otro ahorro de 10.350 pesetas en escarda, que con el acolchado no es necesaria. El aumento de cosecha por el nuevo sistema de cultivo significa un beneficio de 50.000 pesetas por hectárea.

En el capítulo de los números negativos hay que anotar las 16.500 pesetas que importa el plástico necesario para una hectárea y las 4.200 pesetas que se lleva en jornales su colocación.

La diferencia, pues, es de 63.000 pesetas por hectárea. Y a título general, es decir, como incremento para distribuir entre todos los cultivadores de esta comarca que acolchan su pimiento para pimentón, la respetable suma de 56.745.000 pesetas.

La Agencia de Extensión Agraria lleva trabajando ahora cierto tiempo en promover los acolchados en otros suelos, especialmente en cebolla, con 506 hectáreas acolchadas en esta campaña y un aumento previsto de cosecha de un treinta por ciento en peso.

Por Ginés de Gea

¡¡Atención agricultores!!
LA ECONOMIA ES UN FACTOR IMPORTANTE PARA
RIEGOS ZEREP
Velamos por sus intereses conservando los precios de la campaña anterior:
Tubo de 6 metros y 3 pulgadas ..... 1.387 Ptas.
Tubo de 6 metros y 3 1/2 pulgadas ..... 1.615 »
Tubo de 6 metros y 4 pulgadas ..... 1.872 »
y en este orden de precios el resto del equipo de Riego.
COMPRANDO Y PAGANDO AHORA, FUERA DE TEMPORADA, GRANDES DESCUPENTOS
No compre un material sin marca. Nuestros fabricados llevan calidad, marca y precios sin competencia.
PRECIOS DIRECTOS DE FABRICANTE A COMPRADOR
DELEGACION EN VALLADOLID: Calle Capuchinos Viejos, números 5 y 7. Teléfono 235081
DELEGACION EN SALAMANCA: Avda. Portugal, 18. Teléfono 229514
FABRICA: Polígono Industrial. Teléfono 724343. PALENCIA

Para hacer frente al problema patatero

Reunión en Guadalajara de representantes de las Cuencas del DUERO, EBRO Y TAJO

Reunidos en Guadalajara los representantes de las Asociaciones de Agricultores de las provincias de las Cuencas del Duero, Ebro y Tajo, en sesión de trabajo convocada por la plataforma independiente de Sindicatos Agrarios, para el estudio y proposición de medidas urgentes para solucionar la actual situación del sector patatero, después de conocer el aforo real de la cosecha que se espera en cada una de las provincias afectadas, adoptaron por unanimidad los siguientes acuerdos:

1. Impulsar un frente común solidario del sector patatero nacional, a nivel de las Asociaciones constituidas, en la acción con el FORPPA, para la posible solución del problema de los excedentes de patata, que se calculan en un quince por ciento de la producción nacional.

2. Solicitar inmediatamente del Gobierno que se acuerde exportar la patata nacional en cantidad suficiente como medida de reducción de los excedentes esperados, dirigiendo al efecto telegramas expresivos de este acuerdo al presidente del Gobierno y al ministro de Agricultura.

3. Que se dicten efectivas medidas de tipificación de la patata nacional, para facilitar y favorecer su comercialización en los mercados nacional y exterior.

4. Que se adopten medidas ordenadoras en cuanto a la producción de las feculeras, favoreciendo el mercado de la patata nacional evitándose las importaciones de féculas y derivados de las mismas.

5. Que la Administración fije hoy un precio de garantía para los excedentes de patata que resulten, en el mes de marzo.

A esta reunión asistieron representantes de la Asociación de Agricultores y Ganaderos de Palencia para defender con su presencia, informes y sugerencias los intereses de los patateros palentinos.

Porque es bueno tener el tractor que consume menos.

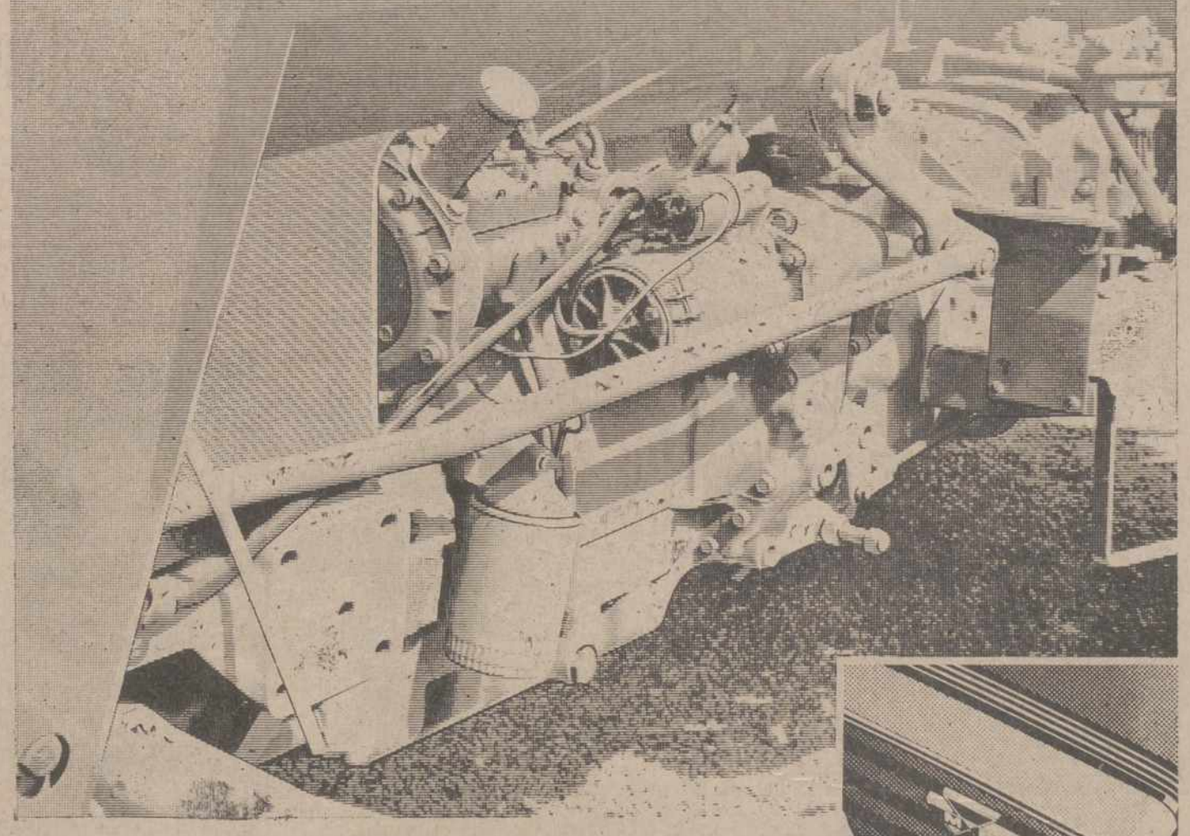

Llevar muchos años en contacto con el campo español y saber lo que éste necesita tiene sus ventajas.
Por ejemplo, ahora, los nuevos tractores MF Serie 200, con su motor Perkins, mantienen su característica de ser los de mayor rentabilidad por su bajo consumo y añaden la tecnología más avanzada

- Motor Perkins de 47 a 75 C.V. Alto rendimiento y bajo consumo.
- Cajas de cambio reforzadas, de 10 velocidades o con Multipower de 16 velocidades, según versiones.
- Tomas de fuerza independientes, de dos velocidades intercambiables.
- Nueva bomba del circuito hidráulico. Sistema Ferguson, con 15% más de capacidad. Mayor rapidez y potencia de trabajo.
- Garantía y experiencia de una amplia Red de Asistencia Técnica en toda España.

Pase por una Concesión Oficial Massey Ferguson: adelantará tiempo y ahorrará dinero.

CONCESION OFICIAL:
GARTEIZ HERMANOS Y CIA.
Administración y Ventas: Avda. Modesto Lafuente, 6. Teléfonos 72 01 08 - 12 - 16
Servicio: Avenida de Cuba, s/n. Teléfonos 72 49 35 - 36
PALENCIA

PROGRESO EN TODOS LOS CAMPOS

NUEVA SERIE 200

MF
Massey Ferguson

M.C.D.2022

Guía MEDICA

COLOMAN CASASNOVAS
MEDICINA Y CIRUGIA DE LA MUJER. PARTOS
Horas de consulta de 12 a 2, excepto sábados.
Teléfono 71 18 75 Plaza S. Lázaro, 2, primero, derecha.

P. ANDRES G. CUENA
Ha trasladado su consulta a:
Manuel Rivera, número 5, tercero. Teléfono Teléfono 722064
Consulta previa petición de fecha

ANDRES FRAILE GUTIERREZ
NICOLAS FRAILE GUTIERREZ
MEDICOS ODONTOLGGOS
Consulta de 12 a 2. Excepto sábados. Teniente Velasco, 2, Telf. 72 43 46

DR. EMILIO MARTINEZ CRESPO
ESPECIALISTA DE SISTEMA NERVIOSO
ELECTROENCEFALOGRAFIA
Consulta diaria de 1 a 3 y de 4 a 8 tarde
(Previa petición de hora)
Teléfono 72 01 35. José Antonio, 20, 7.º. PALENCIA

DR. ENRIQUE DE SOTO TOLEDANO
GARGANTA, NARIZ, OIDOS
Consulta diaria, de lunes a viernes, de 4 a 8 tarde
(previa petición de hora)
Avenida José Antonio, 20, quinto, derecha. Teléfono 71 63 83. Palencia

DR. JULIO AGUADO MATORRAS
ESPECIALISTA EN MEDICINA Y CIRUGIA DE LA MUJER — PARTOS
Consulta: Mañanas, de 11 a 2. Tardes, previa petición de hora
Colón, 55-2.º — Teléfonos 72 05 50 y 72 58 93
Operaciones y urgencias: Clínica de la Cruz Roja. — Teléfono 72 41 00

D. DACIO CRESPO H. DE MEDINA
CIRUJANO - JEFE DEL HOSPITAL PROVINCIAL DE PALENCIA
Consulta: C/ Ramírez, núm. 2
HORA: 12'30
Teléfono 71 14 56
Intervenciones y urgencias: Clínica de la Cruz Roja

D. TOMAS MIGUELEZ BUSTAMANTE
CIRUJANO

DR. ERADIO ALONSO DEL CAMPO
APARATO DIGESTIVO — MEDICINA Y CIRUGIA
URGENCIAS Y OPERACIONES:
CLINICA «VIRGEN DE LA SALUD». Tlfno. 71 44 90 - 91
Consulta de 11 a 2 Patio Castaño, 1 Tlfno. 72 37 86

JESUS TRANCHO
MEDICINA Y CIRUGIA DE LA MUJER
PARTOS
Avda. República Argentina, 9-2.º Palencia. Teléfono 72 21 47
Consulta de 12 a 2
Intervenciones y partos en Clínica «Virgen de la Salud».—Tlf. 71 44 90

MANUEL BUISAN CITORES
PEDIATRA-PUERICULTOR DE LA SEGURIDAD SOCIAL
POR OPOSICION
ESPECIALISTA DEL ESTADO POR OPOSICION DEL CENTRO
DIAGNOSTICO Y O. T.
ENFERMEDADES DE LOS NIÑOS
Calle Martín Calleja, 19, segundo De 11 a 2. Teléfono 712782

ALFONSO GONZALEZ RUIZ
CLINICA DENTAL — RAYOS X
Don Sancho, 11, primero, D.
Horas de 11 a 1
Tardes: Previa petición de hora

DR. PABLO MARTIN ALVAREZ
MATERNOLOGO DEL ESTADO POR OPOSICION
Partos, Ginecología, Cirugía de la mujer, Esterilidad
CONSULTA A LA UNA
Calle Teniente Velasco, núm. 17, 1.º
Teléfono 72 26 38 PALENCIA

B. AGUAYO LORENT
TRAUMATOLOGIA Y ORTOPEDIA
Consulta: URGENCIAS
A. Fdez de Madrid, 6. Clínica, Virgen de la Salud
Tlf. 71-37-46

ANTONIO VAZQUEZ CANTERO
MEDICO PUERICULTOR
Otorrinolaringología infantil. AUDIOMETRIA
Hora de Consulta, de 10 a 12
Calle Mayor, número 3 - 2.º - A — Teléfono 71 48 36 — Palencia

JOSE LUIS GUTIERREZ HERRERO
MEDICO DIRECTOR DEL
SANATORIO PSIQUIATRICO DE SAN LUIS
ENFERMEDADES NERVIOSAS Y MENTALES
Plaza de San Lázaro, 1 - 3.º izq.
Teléfono 72 28 90 CONSULTA A LAS 2

CLINICA DENTAL
J. ANAYA
(HORAS CONVENIDAS)
Barrio y Mier, 2 Teléfono 71 - 49 - 60

Dr. Ireneo Fernández Valdeolmillos
GARGANTA NARIZ Y OIDOS
Consulta: Mayor, 108

Julio G.ª Puente Llamas
CONSULTA PREVIA PETICION
Becerro de Bengoa, 24

Dr. ANGEL CASAS
MEDICINA INTERNA
Consulta, previa petición de hora
Mayor, 3 Tlfno. 71 36 90

Carlos Illera Paisán
REPUBLICA ARGENTINA, 16
(entreplanta)
CONSULTA, PREVIA PETICION

Mercado Nacional de Ganado
TORRELAVEGA

Feria del día 30 de noviembre de 1977

BREVE IMPRESION SOBRE LA FERIA. — No resulto mala la feria de ayer en el Mercado Nacional, pese a la inclemencia del tiempo y la falta de vacuno de calidad, las vacas de leche dejaron bastante que desear, así todo las cotizaciones en este ganado alcanzaron cotas que ni los mismos vendedores esperaban, el ganado de recría y abasto se cotizó como siempre a buenos precios por la escasez del mismo, la entrada de ganado en el Mercado Nacional fue de 3.848 reses.

COTIZACIONES ACTUALES

Terneros. — De ocho días, máxima, 17.200 ptas.; mínima, 13.700; frecuente, 14.900. De tres meses, 25.750; 16.200; 18.750. De seis meses, 26.250; 20.750; 25.200.

Terneras.—Recién nacidas, 15.750; 12.750; 14.250. Añojas, 28.750; 23.750; 26.250.

Novillas. — Próximas al primer parto, 81.500; 42.750; 48.950. De primera lactación, 87.000; 42.750; 46.950.

Vacas. — De segunda y más lactaciones: 105.000; 52.000; 64.500.

Ganado de abasto. — Añojos (kilovivo), 132; 99; 117. Toros, 97; 76; 84. Vacas (kg.-canal), 152; 69; 148.

(Información facilitada por la Dirección del M. N. de G. y Banco de Bilbao de Torrelavega).

AGUADO LOSADA
SEGUROS
Agencia «HISPANIA»
INCENDIOS, VIDA VEHICULOS, ACCIDENTES INDIVIDUALES, TRANSPORTES, CRISTALES, ROBO, etc.
Avenida Calvo Sotelo, 4, bajo. Teléfono 712351 PALENCIA

LA PATATA
Solución al problema del hambre

La insignificante patata, siempre menospreciada por las personas caprichosas que guardan dieta, podría ser la clave para aliviar el hambre de la humanidad.

Thomas Bennett, coordinador de agricultura en el Programa de Economía en Canadá, dice que la patata tiene el potencial de ayuda para resolver la carestía de alimentos en el mundo, especialmente en los países en desarrollo.

"La productividad de la patata, en términos de calorías y proteínas por hectárea, es considerablemente más elevada que la del trigo o la del arroz, las dos gramíneas líderes en la alimentación del mundo".

Bennett afirma igualmente que se ha sobrevalorizado la producción cerealista y piensa que podría ponerse un mayor empeño en la producción de las patatas debido a su alta productividad y su mejor valor nutricional.

"Las patatas son ricas en carbohidratos, necesarios para producir energía; una de las mejores fuentes de aminoácidos: tiamina, niacina, metionina y lisina, importantes en una dieta equilibrada. Tienen la mayor proporción de lisina, incluso más que el trigo".

Desde que la patata se introdujo por primera vez en Europa, hace unos cuatrocientos años, ha sido objeto de leyendas y mitos. Se le han atribuido valores afrodisíacos y medicinales y ha sido también acusada de producir enfermedades. Sin embargo, ha llegado a ser la cosecha alimenticia más importante de Europa, donde además es utilizada como pienso para el ganado y por la industria alimentaria. En Norteamérica se la utiliza casi exclusivamente para la alimentación humana.

La Unión Soviética obtiene el 30 por 100 de la cosecha mundial de patatas; Europa produce el 45 por 100, destacando Polonia con el 18 por 100 del total mundial. Los países en desarrollo obtienen alrededor del 7 por 100 y Norteamérica del 5 por 100. La participación de España en la producción mundial no llega al 2 por 100.

En razón de su zona de cultivo puede considerársela como alimento de pobres o de ricos; en Bangla Desh, por ejemplo, es un artículo de lujo.

"En muchos países en desarrollo, los caprichos en materia dietética o la elevada presión de los vendedores de otros alimentos, han sido responsables del bajo consumo "per capita" de la patata. El consumo no se ha basado en su verdadero valor alimenticio" —agrega Bennett—.

El consumo "per cápita" en Canadá bajó desde la cumbre en que estuvo a principios de 1900, a la sima en 1960, comenzando a incrementarse con la introducción de los productos de patata elaborada. Ahora llega a un promedio de 160 libras por persona y por año. También en España se incrementa el consumo "per cápita".

La escasez de alimentos, que en algunos países adquiere caracteres dramáticos, nos ha hecho volver nuestra atención a las patatas. En 1971, se estableció en La Molina, Perú, el Centro Internacional de la Papa, cuya finalidad primordial es desarrollar las variedades nutricionales para los países en desarrollo, tanto en los climas tropicales como en los templados.

Las universidades de Idaho y Maine están cooperando con el Ministerio de Agricultura de los Estados Unidos en un estudio sobre el valor nutricional de la patata.

Las investigaciones al respecto, realizadas en la Lethbridge Research Station, han demostrado el indudable valor de la patata como fuente de proteínas a través de su gran valor hidrocarbonado y como uno de los pocos alimentos capaces de nutrir a gran parte de la población mundial.

Estudios realizados en la India demuestran que el rendimiento de la patata, en términos de calorías por hectárea, fueron un 74'5 por 100 más elevados que en el trigo y un 58 por 100 más que en el arroz. El rendimiento en proteínas fue de un 54 por 100 superior al del trigo y 77'6 por 100 más que en el arroz.

Dicho estudio demostró también, que en la India, 1.000 hectáreas de patatas proporcionan el mismo número de calorías que 1.745 hectáreas de trigo o 1.581 hectáreas de arroz.

"Quizá tendríamos que reconsiderar el papel de la patata como un alimento de utilización mundial y colocar en una posición más prominente la expansión de su cultivo en relación con la producción de los cereales o la ganadería".

J. M. Miguel Marcos
CORAZON Y PULMON
Consulta diaria, excepto sábados
Pío XII, 3, sexto, A. Telf.: 723745

DR. ESCAPA LEAL
Ha trasladado la consulta a
Plaza Pío XII, número 4
Teléfono 727058
(Edificio Colegio Médicos)

DR. MARTIN BENITO
C/. Mayor, 166, 4.º C
Médico-Dentista. Cirugía Oral. Implantes, Reimplantes, Trasplantes. Cirugía Paradontal
Tratamiento conservador

LA PARCELA Y LA MAQUINA

Organización del trabajo

(Viene de la página anterior)

Por otra parte, la cada día más abundante cosecha de disposiciones dimanantes de los distintos ministerios, que tienen un sujeto común, único receptor, *el agricultor*, fuerzan unas condiciones de trabajo y de mayor inversión, a las que hay que añadir los factores de comodidad propios.

De todo ello se deriva la tendencia a disminuir el número de máquinas y aumentar la superficie dominada por hora de trabajo, lo que implica dotarles de mayor potencia, más seguridad, mejor adaptabilidad y aumento de circuitos de información.

Se tiende a nuevos diseños de máquinas aunque, desafortunadamente, se observa que muchas de ellas varían únicamente en sus carenados y número de identificación, o en un aumento geométrico de dimensiones.

Se comprueba en los modernos modelos una clara tendencia a los incrementos de velocidad de trabajo que en algunos se sobrepasan ya los 10 kms.-hora .Esto implica unas previas condiciones de preparación del terreno, escrupulosidad en el manejo y coordinación de máquinas y aperos. Siempre que sea posible hay que ir a herramientas de acción rotativa, circunstancia que se refleja también en la conformación regular y tamaño de la parcela.

Aumenta el número de fabricantes de tractores de potencia superior a los 200 CV, con ruedas gemelas y tracción total, sin que esto suponga la supresión de determinadas potencias inferiores. Se apuntan a estas nuevas gamas tractores no articulados pero con los cuatro conjuntos de ruedas giratorias. Se considera que estos tipos de tractores cubren las necesidades de preparación del terreno y siembra de superficies mínimas de 700 hectáreas.

Dato interesante para la decisión de compra y uso del tractor es el esfuerzo capaz de desarrollar en la barra de tiro, dado que no es suficiente considerar la potencia del motor por la normal existencia de cuellos de botella.

El consumo específico de combustible por caballo es muy variado y en algunos tractores representa un verdadero despilfarro, al que hay que sumar el debido a la asignación de medidas de neumáticos impropios.

Se recomiendan gamas de velocidades de trabajo largas, con esfuerzos medios del motor, con lo que se consiguen ahorros de combustible de un 15-20 por 100 y ajustándose el ancho de trabajo a esta circunstancia.

Consideración importante están teniendo los lastres de los tractores, que si bien aumentan los esfuerzos útiles en la barra de tiro, su innecesaria o incorrecta colocación representa un transporte constante de cargas no útiles.

OTRAS MAQUINAS

Aparte de los tractores se consignan las siguientes consideraciones sobre otras máquinas agrícolas:

Las máquinas para tratamientos de herbicidas y plaguicidas están sobresaliendo en importancia y uso cada vez más continuado. Al margen de los problemas de contaminación, existen muchas dificultades en su empleo, algunas por causas externas, como vientos, terrenos mal preparados, pendientes y calidad de las aguas diluyentes; otras dimanan de defectos de la propia máquina, como deficiencias en las bombas, escasos sistemas de filtraje, absurdos goteos, falta de flotación, etc.

Por razones agronómicas y de precios de la unidad de nitrógeno, se está incrementando la utilización del amoníaco anhidro.

Los sistemas de recolección de la paja y el heno se hallan en un período de vacilante cambio hacia las grandes balas, útiles para su consumo en la propia finca, por no admitir el transporte su baja densidad, interesándose también los procedimientos de troceados y la alcalinización de la paja, para aumentar su digestibilidd.

Se está propagando el empleo de sembradoras con mejores dosificadores y colocación en profundidad y distancia de las semillas, a base de grandes neumáticos y a velocidades del orden de los 10 kms.-hora, aunque se advierte que muchas marcas no cumplen en realidad las condiciones de sus catálogos.

La medición del trabajo, en superficie y calidad, así como en velocidad, se desarrolla constantemente con sistemas monitores que, como todo tipo electrónico ,tiene sus dificultades en los sensores.

Las operaciones de recolección exigen equipos de muy alto precio porque son cada día más variadas, se buscan mayores rendimientos y menores pérdidas, por lo que su amortización requiere cada vez utilizaciones más prolongadas, surgiendo pequeñas empresas de servicios que recorren amplias zonas de distinta climatología. En muchos casos se trata de grupos de jóvenes agricultores.

Y, finalmente, dado el gran mosaico existente de parcelas, climas, suelos y condiciones de todo orden, la agricultura actual, y sobre todo la del futuro, lanza un gran reto a la investigación, para que la adopción de mejores técnicas de cultivos permita conseguir planificaciones adecuadas y producciones de alimentos a precios rentables.

D. PAGES y E. GODIA
("El Campo")

Espinosa de los Monteros
Mercado comarcal de ganados

Mercado concurrido el de este último martes de noviembre, víspera de San Andrés, la gran feria de León. Pero la nota más importante la constituyó la apertura del mercado de cerda, recientemente autorizada y muy bien recibida.

En vacuno, como de costumbre, se vendió todo; en lanar podemos calcular un 60 por 100, y de "gorrines" se venderían unos 200. Ello hace pensar que los mercados de diciembre habrán de estar aún más animados y que el hermoso recinto ferial de Espinosa empieza a quedar pequeño.

El movimiento de ventas y cotizaciones detalladas fue el siguiente:

62 terneros, de 12.500 a 15.500 ptas.
5 terneras, sobre 12.000 ptas.
61 vacas de leche, de 62.000 a 90.000.
11 vacas primer vientre, de 55.000 a 65.000.
9 vacas de carne, sobre 75 ptas. kilo vivo.
4 terneros añojos, a 105 ptas. kilo vivo.
4 toros cerrados, a 86 ptas. kilo vivo.
80 lanar mayor, sobre 3.500 ptas.
36 macacos, de 3.300 a 3.900.
10 cabrío, a 3.500.
288 cerdas de cría, de 1.600 a 2.250.

OTRO NUEVO BARREIROS. CAMION 42/20 D TAMBIEN CON CABINA ABATIBLE.

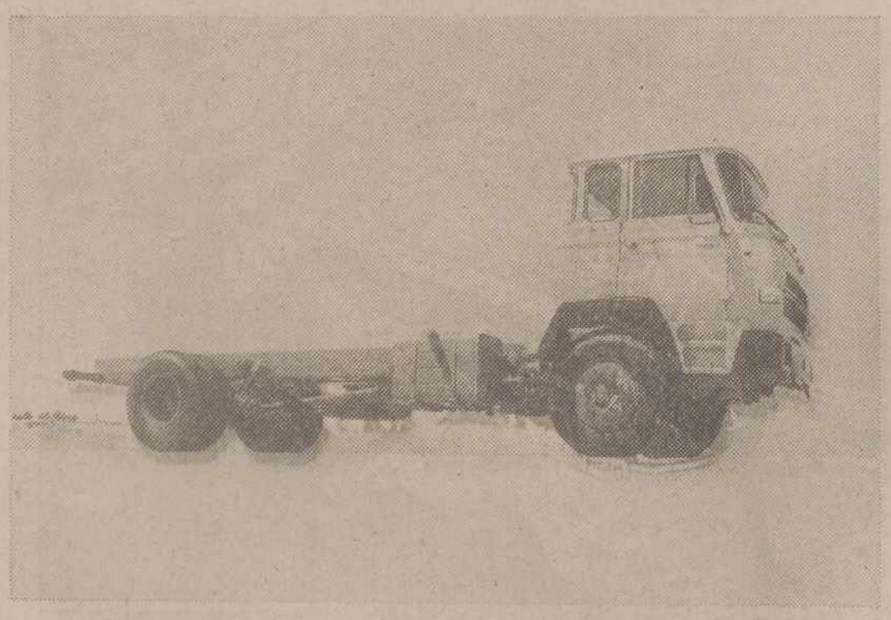

Vd. ya conoce la grandeza de los camiones Barreiros.
No los hay mejores en todo nuestro país.

Ahora, un nuevo Barreiros irrumpe en el mercado; el modelo 42/20 con cabina abatible (la 1.ª de accionamiento hidráulico de España).
Ese camión que Vd. venía añorando y que ya es una realidad.
Toda la tecnología Chrysler en un supercamión.

Venga a vernos, y le mostraremos
la forma que tenemos de financiarlo cómodamente.

AUPASA
Avda. de Madrid, 2 - Becerro de Bengoa, 24
PALENCIA

CONCESIONARIO DE CHRYSLER ESPAÑA

Objetivo: Coordinar las asociaciones profesionales
Reunión de Martínez de Genique con representaciones agrarias

Madrid. (Cifra). — El ministro de Agricultura, señor Martínez Genique, se ha reunido con representantes de algunas agrupaciones profesionales agrarias en un restaurante madrileño.

En la reunión se puso de manifiesto la necesidad de coordinación entre las distintas asociaciones profesionales para que, en colaboración con el Ministerio de Agricultura, consiguiesen abordar los problemas fundamentales que afectan al sector, considerándose básica la necesidad de potenciar la representatividad del mismo, la mejora de su estructura económica, y la conveniencia de una coordinación administrativa.

Tuvieron especial importancia los temas referentes a la constitución de la mesa negociadora de precios agrarios con la Administración y al establecimiento de unas líneas generales de actuación para los próximos meses, que puedan constituir un programa inmediato de acción en el medio rural.

El ministro manifestó que consideraba imprescindible la colaboración de las distintas asociaciones para poder llevar adelante una eficaz política agraria.

M.C.D.2022

para su paga extraordinaria
¡AHORA!
LA INVERSION MAS OPORTUNA

nuestros muebles

ahorrara dinero
y aumentará el confort
de su hogar

MUEBLES
TARRAGONA

Burgos, Vitoria, 138
Madrid, (Aluche) Maqueda, 20
Madrid, General Ricardos, 118
Palencia, Modesto la Fuente, 18
Valladolid, García Morato, 40
(Junto al Puente)
Zamora, Ronda de la Feria, 29

80 SUCURSALES EN ESPAÑA

Palencia, Modesto la Fuente, 18

M.C.D.2022

PASATIEMPOS FIN DE SEMANA

JEROGLIFICOS

¿HABIA MUCHO PUBLICO A LA REPRESENTACION?

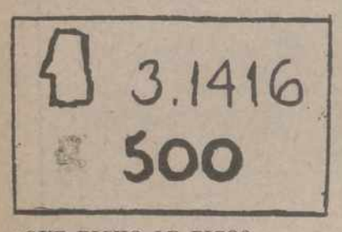

¿QUE BICHO LE PICO?

¿QUE SON ESOS TRES TIPOS?

CRUCIGRAMA

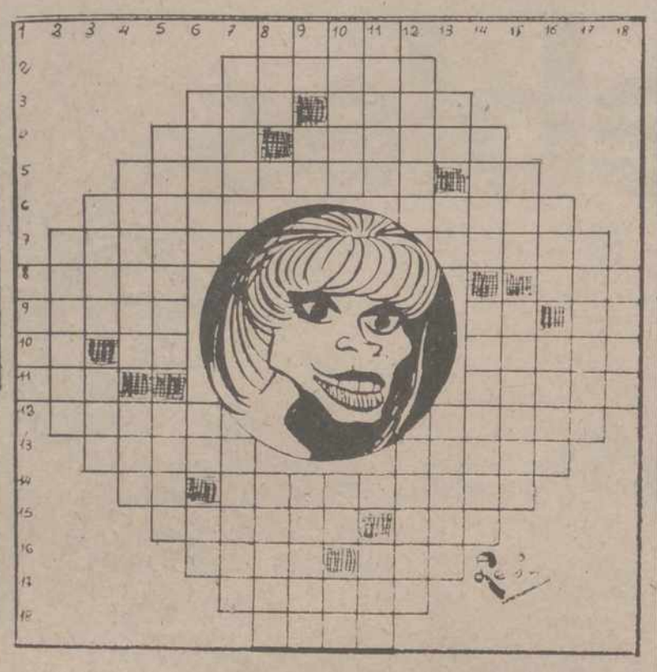

HORIZONTALES: 1: Jornalero que sirve al oficial. 2: Nombre de varón. 3: Patada de una bestia. Ciudad gerundense. 4: (al rev.) Atormentan interiormente. Acción que denota algún afecto de ánimo. 5: NOMBRE DE NUESTRO PERSONAJE. Verbo. 6: Ciudad española. Castas, linajes. 7: Ondules el pelo. (al rev.) Acontecimientos remotos. 8: Obra de fábrica levantada verticalmente. Hogar. 9: (al rev.) Letra griega. Prep. insp. Conjunción copulativa. 10: Cuarenta y nueve. Carta de la baraja. Loco. 11: Personificación de los EE. UU. Francmasón. 12: No conceder. Contenido literal de un escrito. 13: Ciudad española. Transferir. 14: Nota musical. Desconfiados. 15: Versículos bíblicos con oraciones. Hermana. 16: (al rev.) Batracio. Impar. 17: Pueblo pequeño sin jurisdicción propia (pl.). 18: APELLIDO DE NUESTRO PERSONAJE.

VERTICALES: 1: Región, territorio. 2: Abrigo de hombre sin mangas y con esclavina. 3: Viento. Noviembre. 4: Afección de la piel. Tanto deportivo. 5: Enlaces desordenados. (al rev.) Detiene. 6: Fruto de la palmera (pl.). (al rev.) Andar de acá para allá. Dios del sol entre los antiguos egipcios. 7: Relativo al coro. En las playas hay mucha. 8: Sosiego. Consonante. (al rev.) Gusta, agrada. 9: (al rev.) Nota musical. Prefijo negativo. Marrano. 10: (al rev.) Figura de falsa deidad. Existe. Artículo. 11: (al rev.) Lienzo de un teatro, que oculta la escena. Cincuenta. Embarcación. 12: (al rev.) Conjunto de flores (pl.). Calle principal de algunas poblaciones (pl.). 13: Interjección. Campeón. Firmeza, perseverancia. 14: Ciudad de la Costa Azul. Pieza grande de una vivienda. 15: Igualdad en la superficie. Natural de cierta ciudad argelina. 16: Astro. (al rev.) Flor muy hermosa. 17: Dícese de ciertas aves pequeñas que tienen los músculos de la laringe muy desarrollados. 18: Están muy contentos.—(FIEL).

Sopa de letras

En el recuadro se encuentran los nombres de once flores muy corrientes. Se leen de arriba abajo, de abajo arriba, de derecha a izquierda, de izquierda a derecha y en diagonal, teniendo en cuenta que una misma letra puede formar parte de dos o más nombres.

A	I	L	E	M	A	C	G	M	O
A	S	V	A	L	E	E	R	P	D
A	O	N	D	A	R	R	O	U	R
N	N	A	Ñ	A	O	R	O	S	A
E	A	I	N	U	T	E	P	Q	N
C	Q	I	U	O	E	S	E	I	S
U	O	A	I	L	O	N	G	A	M
Z	O	L	E	V	A	L	C	S	I
A	E	N	I	M	Z	A	J	E	T
H	E	O	N	A	P	I	L	U	T

Tablerograma

1 F	2 A	3 I	■	4 E	5 B	6 H	7 D
8 C	9 G	10 E	11 H	12 B	13 C	14 I	15 D
16 F	17 G	■	18 H	19 E	20 A	21 D	22 B
■	23 I	24 E	25 A	26 B	27 F	28 G	29 E
30 I	31 F	■	32 C	33 G	34 D	■	35 A
36 I	37 B	38 C	39 G	40 F	■	41 C	42 H
43 I	44 B	45 A	46 E	47 F	48 A	49 D	50 C

A ___ ___ ___ ___ ___ ___ Engañar.
35 45 25 20 2 48

B ___ ___ ___ ___ ___ ___ Obstinados.
44 37 26 12 5 22

C ___ ___ ___ ___ ___ ___ Perspicaces.
32 13 38 41 8 50

D ___ ___ ___ ___ ___ Vasos sanguíneos.
7 49 15 21 34

E ___ ___ ___ ___ ___ ___ Ritmo.
4 24 46 29 19 10

F ___ ___ ___ ___ ___ ___ Aristócratas.
31 27 47 1 16 40

G ___ ___ ___ ___ ___ Ejército de una nación.
33 9 28 39 17

H ___ ___ ___ ___ Trompa del elefante.
18 11 6 42

I ___ ___ ___ ___ ___ ___ Nativos de un Estado europeo.
3 36 30 23 14 43

EL ZODIACO, EL AMOR Y SU DESTINO
(Del 4 al 10 de diciembre)

LOS SIGNOS MEJORES DE LA SEMANA

LEO

Excelentes fechas para trabar relaciones y para sentir la tentación de iniciar una nueva experiencia sentimental. Su organismo responderá favorablemente, en especial cuando se le imponga un esfuerzo físico. Surgirán con frecuencia las ideas originales.

PISCIS

No le faltarán estímulos positivos, que le abrirán caminos más tranquilizadores. Estrechará lazos con una persona influyente y, en general, después del jueves, se hallará en el apogeo de su irradiación personal. Procure no rodearse de gente superficial.

CANCER

Basta de dejarse influir por los demás, aunque lo prudente sea apoyarse en los consejos de esas personas que le ganan en experiencia. Guíese de su intuición, pero sin dejar de analizar cuidadosamente cada situación. Lo más importante es que no le abandone la fe.

LOS SIGNOS NORMALES DE LA SEMANA

LIBRA

No descuide su impulso creativo, que le servirá ahora para aplicarlo a un proyecto de carácter práctico. Hasta el jueves tendrá mucha suerte en todo lo que concierne al comercio y a la banca; después le será mucho más fácil cometer un error monetario.

ESCORPION

Su planeta regente le inducirá a la concentración de esfuerzos, con el fin de que pueda afrontar con éxito la prueba que le espera en una fecha próxima. El jueves resultará un día peligroso, por lo que ha de rehuir los viajes largos y las decisiones rápidas.

CAPRICORNIO

Un abandono de la rutina sería muy beneficioso para su equilibrio emocional. Cuide esos detalles que, aunque pequeños, tienen una gran importancia, pues forman la imagen que de usted perciben los demás.

Contará con una sólida estabilidad física y síquica.

SAGITARIO

En lugar de hablar precipitadamente cultive el arte de escuchar, ya que así evitará problemas, ganando mérito y prestigio. Etapa llena de dinamismo y de irritabilidad. Trate de utilizar la lógica, cuidando de no apresurar sus juicios sobre los demás.

TAURO

Coleccionará premios a sus méritos sociales. No se desconcierte si una serie de cambios vienen a alterar sus planes, pues tendrá que realizar un reajuste de última hora. Demasiada excitación, unida a un esfuerzo permanente, le causarán un daño físico.

ARIES

Se vislumbra un tropiezo en los últimos días de la semana, porque pueden tenderle una trampa a base de sacar a flote el orgullo y la vanidad que usted alimenta. Muestre su generosidad, y así ganará la partida ante su pareja y recibirá una mayor comprensión.

LOS SIGNOS PEORES DE LA SEMANA

GEMINIS

Durante esta próxima semana tendrá que separar rigurosamente el amor del trabajo. Si bien en el plano afectivo gozará de un apoyo estelar, en el laboral sucederá todo lo contrario. Los problemas aparecerán de pronto a causa de una persona demasiado agresiva.

ACUARIO

Procure exponer sus dificultades con serenidad, buscando el acercamiento con su pareja y no la rivalidad, que puede tomar unos derroteros insalvables. Tendencia a enfadarse por las cosas más nimias y a discutir con todo aquel que pretenda contradecirle.

VIRGO

Buscará problemas donde no los hay y ello traerá consigo un derrumbamiento de la tranquilidad que ha disfrutado en las últimas fechas. Evite las confidencias, así como tampoco dé opiniones apresuradas. Juegue a aceptar todas las indicaciones de su pareja.

ADIVINANZAS

1.ª—En mi casa yo estaba
muy tranquilo y descuidado
cuando a prenderme ha llegado
un enemigo traidor;
yo me oculté en mi rincón;
la casa que mía es
por la ventana se fue
dejándome en la prisión.

2.ª—En el agua se cría,
en la calle se vende
y en el cuerpo se prende.

COCTEL DE LETRAS

	A	B	C	D	E	F	G	H	I	J	K	L	M	N	Ñ
1	I	T	H	D	Z	F	I	O	E	T	Y	B	V	K	I
2	S	U	L	L	U	C	A	N	O	G	O	R	R	F	J
3	B	P	A	W	Q	B	S	E	N	E	C	A	X	M	O
4	A	B	I	H	O	R	U	T	B	D	U	J	K	E	O
5	Ñ	U	G	D	G										
6	N	V	R	I	U										
7	K	O	A	N	A										
8	C	T	N	X	D										
9	U	E	R	O	A										
10	Y	P	M	U	L										
11	S	S	E	Q	Q										
12	L	O	Z	P	U										
13	Z	A	Q	E	I										
14	I	O	U	U	V										
15	T	J	I	S	I										
16	H	I	T	S	R										
17	M	K	A	R	S										
18	P	O	X	T	Y										

PARA SOLUCIONAR «COCTEL DE LETRAS», DEBEN HALLAR LAS RESPUESTAS A LAS PREGUNTAS QUE LES FORMULAMOS, Y QUE TANTO LAS PUEDEN ENCONTRAR EN SENTIDO HORIZONTAL, QUE VERTICAL O EN DIAGONAL

1.ª: Nombre del monumento al que pertenece esta puerta. 2.ª: Nombre de la ciudad donde está enclavado este monumento. 3.ª: Río que baña la ciudad. 4.ª: Filósofo y escritor hispanoromano que nació en esta ciudad. 5.ª: Escritor latino que nació en esta ciudad, sobrino del anterior.

"Problema" de la suma

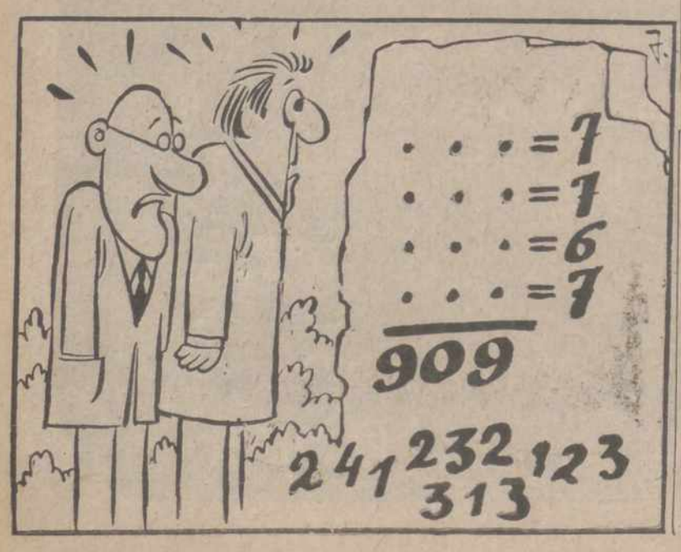

CRUCIGRAMA BLANCO

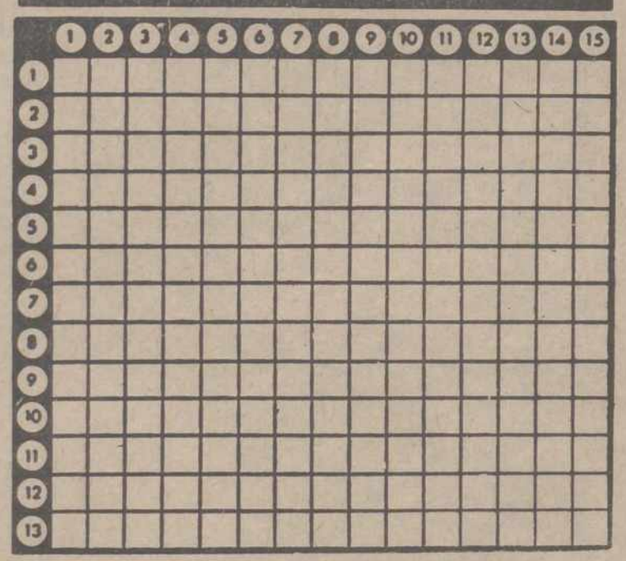

(Al resolverlo, hay que ir colocando los 26 cuadros negros que contiene)

HORIZONTALES: 1: Desgracia, infortunio. En plural, que carece de bondad. 2: Cierto mueble de la casa. Al revés, imitar las acciones de otro. 3: Solicitado. Nombre propio de varón. 4: Da en el blanco. Obra que carece del nombre de su autor. Vocal. 5: Comimos por la noche. Consonante. En plural, armadura de cuerpo. 6: Planta dicotiledónea celastral, propia de los países cálidos. Tratamiento inglés. 7: Habla. Se atreviera. Prefijo negativo o privativo latino usado en castellano. Hijo de Noé. 8: Ponga la data en las cuentas. Colócalo en un montón. preposición. 9: Dióla bienes para su matrimonio. Terminación verbal. Repetido, voz con que se arrulla a los niños. Símbolo químico de la plata. 10: Municipio de la provincia de Huesca. Fragante, oloroso. 11. Consonante. Abreviatura de punto cardinal. En plural, cierta estancia. Río de la provincia de Cuenca. 12: Querer, estimar. Número proporcional de nacimientos en población y tiempo determinados. 13: En plural, moneda italiana. Matrícula española. Das cordura.

VERTICALES: 1: Aptitud, suficiencia. Oxido de calcio. 2: Deseados. Nota musical. 3: Figurado, astuta, sagaz. Atirantar los cabos del velamen del buque. 4: Tribus caribes de la Guayana venezolana. Dios egipcio. 5: Mujeres jóvenes y solteras que presumen de damas. Consonante. 6: Despistado. En Química, terminación propia de nombres de cetonas. Vocal. En germania, en. 7: Nota musical. Figurado, tostara. En plural, hilera, fila. 8: Valle de la provincia de Lérida. Antiguo gorro en forma cónica. 9: Consonante. Coloca. Acetona que se extrae de la raíz del lirio de Florencia. 10: Bebida alcohólica. Al revés, soga de esparto machacado. Hace la abeja su miel. 11: Entre los árabes, título inferior al de sultán. Al revés, hurtaran de la compra diaria. 12: En plural, planta barrilera común en nuestras costas. Sobrino de Abraham, que huyó de Sodoma. Preposición. 13: Que varía bruscamente de estado de ánimo. Marcharás. 14: En Medicina, terminación propia de nombres de tumores. Altar. Vaya a una cita. 15: Municipio de la provincia de Lérida. En plural, hechicero. Consonante.

Las tres "distracciones" del dibujante

tv.e. PROGRAMAS PARA EL DIA 4

PRIMERA CADENA

9,30: Carta de ajuste: Música del cancionero de Segovia.—9,45: Apertura y presentación.—9,46: Hablamos. Programa informativo dedicado a los sordomudos.—10,15: El día del Señor. Santa Misa.—11,00: Concierto.—12,00: Gente joven. — 12,45: Baloncesto. Juventud-R.Madrid. —14,00: Siete días. — 15,00: Noticias del domingo. Primera edición.—15,20: Tucas Tanner; «Brindemos».—16,15: Musiqueando.—16,45: El mundo en acción.—17,15: Información deportva.—17,25: El perro de Flandes. «Toma un poco de agua».—18,00; 625 líneas.—19,00: Sobre el terreno.—20,00: Fútbol.—22,00: Noticias del domingo Segunda edición. —22,15: Curro Jiménez: «La promesa».—23,15: Ultimas noticias.—24,00: 300 millones. Emisión para América. Despedida y cierre.

SEGUNDA CADENA

16,00: Carta de ajuste: «Machucambos».—16,30: Presentación y avances.—16,31: Bonanza.—17,30: Concierto. Obras de R Gerhard, Prokofiev y Schumann.—19,00: Panorama musical. «Los intérpretes».—19,30: los sacrificados».—22,00: A fondo.—23,00: Despedida y cierre.
los sacrificados».—22,00: A fondo.—23,00: Despedida y ciere.

PROGRAMAS PARA EL DIA 5

PRIMERA CADENA

13,15: Carta de ajuste, «Obras de Joaquín Taboada Steger».—13,30: Apertura y presentación.—13,31: Avance telediario.—13,35: Viejas tierras, voces nuevas.—14,00: Programa regional simultáneo.—14,30: Telediario. Primera edición. Incluye «Hora XV».—15,20: Se busca compañero: «La decidida».—16,20: Café-Concierto.—16,45: Gente.—17,15: Despedida y cierre.—18,00: Carta de ajuste. «Suite de pequeñas piezas». Antonio Areta.—18,15: Apertura y presentación.—18,16: Avance telediario. —18,20: Un globo, dos globos, tres globos. ¡Abrete, Sésamo! Episodio núm. 52. Dibujos animados. El monstruo de Sanchezstein.—19,30: 300 millones.—20,30: Telediario. Segunda edición.—21,00: Estudio estadio. —21,45: Séptima avenida. «Segundo episodio» (1 parte).—22,45: Ultima hora.—Despedida y cierre.

SEGUNDA CADENA

18,30; Carta de ajuste. «Noel Soto».—19,00: Presentación y avances. —19,01: Avance informativo.—19,05: Polideportivo.—19,30: Revista de cine. Incluye «Revista TV».—21,15: Redacción de noche. Incluye «Universidad TV».—Despedida y cierre.

SOLUCIONES EN ESTE MISMO NUMERO (OCTAVA PAGINA)

M.C.D.2022

FORD FIESTA un punto fuerte más: se lo entregamos rapidamente

y ...buen viaje

alta valoración de su coche usado

Ford

Autopalsa

concesionario Ford España S.A

Ctra. Valladolid, Km. 4,5-PALENCIA

Por los incidentes de Belgrado

España ha enviado ya su protesta oficial a la FIFA

La selección será recibida, el martes, por el Rey

MADRID. — Arriba, el madridista y miembro de la selección nacional de fútbol, Pirri, durante el examen médico realizado por el doctor López Quiles, para definir la importancia de la lesión sufrida en el transcurso del encuentro Yugoslavia - España en Belgrado. Abajo, Juanito junto a su mujer y su hijo descansa en su casa tras la agresión sufrida en la cabeza en el transcurso del mismo encuentro. — (Foto Europa Press)

Madrid, 3. (Alfil). — Ayer tarde firmó Pablo Porta, presidente de la Federación Española de Fútbol, el escrito que el máximo organismo futbolístico español dirige a la FIFA, en el que se contiene la protesta española contra los incidentes ocurridos en el encuentro del pasado miércoles entre las selecciones española y yugoslava, por la agresiva actuación de los jugadores de Yugoslavia y la actuación del árbitro del encuentro, el colegiado inglés señor Burns.

El escrito de protesta salió hacia Berna, sede de la FIFA, inmediatamente.

EL REY RECIBIRA EL MARTES A LA SELECCION ESPAÑOLA

Madrid. (Alfil).—El Rey don Juan Carlos recibirá el próximo martes en audiencia a la selección española de fútbol, que el pasado miércoles venció en Belgrado por un gol a cero a la selección yugoslava, obteniendo así la calificación para la fase final del Campeonato Mundial, que se disputará en Argentina el año próximo.

Integrarán el grupo que acudirá al Palacio de la Zarzuela: el director general del Consejo Superior del Deporte, Benito Castejón; el presidente de la Federación Española de Fútbol, Pablo Porta; el seleccionador nacional, Ladislao Kubala, y los dieciocho jugadores que se desplazaron a Belgrado; es decir, Miguel Angel, Arconada, Marcelino, Pirri, Miguelí, Camacho, San José, Olmo, Asensi, Leal, López, Juanito, Rubén Cano, Santillana, Marañón, Dani, Alabanda y Cardeñosa.

FELICITACIONES AL FUTBOL ESPAÑOL

Madrid. (Alfil). — Entre los cientos de telegramas de felicitación que se están recibiendo continuamente en la Federación Española de Fútbol por la victoria sobre Yugoslavia y la calificación para la fase final del Campeonato Mundial de Argentina, está el del ministro de Cultura, Pío Cabanillas, dirigido a Pablo Porta, que dice:

"Mi más sincera felicitación importantísima victoria Belgrado, que nos abre el camino para Campeonato Mundial Argentina, extensiva a todos componentes selección y a los Sub-21, que también triunfaron. Abrazos. Pío Cabanillas, ministro Cultura".

Se ha recibido también un telegrama de felicitación de la Federación Rumana de Fútbol y del propio seleccionador rumano, Stefan Kovacs, cuyo texto es el siguiente:

"Felicitaciones amistosas por calificación para el Campeonato Mundial de Argentina". Firman el telegrama, el señor Angelescu, presidente de la Federación Rumana y Stefan Kovacs.

VENDO TRES PISOS

Cinco habitaciones, dos cuartos de baño, calefacción y agua central dos ascensores. Plaza de garaje, construcción muy avanzada. Llamar al teléfono 225941 de Valladolid.

Por la amputación de su brazo

El ex-boxeador Donoso, indemnizado con 400.000 pesetas

Madrid. (Alfil). — Recibió una indemnización de 400.000 ptas. el ex-boxeador Antonio José Donoso, que, como consecuencia de un accidente, sufrió la amputación total del brazo izquierdo, con lo que quedó imposibilitado para la práctica de ese deporte.

La petición inicial por parte de la representación legal de Donoso, que ha llevado el letrado Carlos Saus, ex-presidente del Comité de Competición de la Federación Española de Boxeo, de manera desinteresada y sin cobrar sus honorarios, fue de 323.200 ptas., pero la compañía aseguradora, representada por el letrado Alfredo Casamanas, ha elevado de motu propio esa petición a la cantidad de 400.000 ptas., que son las que ha recibido el ex-boxeador, expresando que quiere sumarse así al homenaje que recibió Donoso.

Encuentro Palencia-Pegaso, a las 3'45 de la tarde

En el equipo local se presentará GRANDE, como centrocampista

A las cuatro menos cuarto de la tarde, se jugará este domingo, en La Balastera, el quince encuentro de la presente competición de Liga, entre el Palencia y el Pegaso.

El equipo local, tras lo de Compostela, parece que sufrió un frenazo en su clara línea de recuperación. Pero ello no debe ser óbice, creemos, para que el futuro siga torciéndose, si lo de Compostela fue un accidente, que puede y debe rectificarse.

El Palencia presenta mañana una alineación ya con novedades. Juega Grande, el último valor fichado por el club morado, que, en estos quince días de entrenamiento con el club, ya ha logrado entonarse, y compenetrarse lo bastante con sus compañeros de equipo, para que el entrenador palentino considere conveniente su debut en las filas moradas.

Grande es un jugador con mucha técnica y experiencia, y en la línea medular, se espera vuelva por sus antiguos fueros madridistas, y dé al Palencia esa fortaleza centrocampista que, todavía, necesita.

El visitante de esta ocasión: Pegaso, es un equipo que, aunque no anda bien clasificado (ocupa el puesto 18), resulta siempre incómodo. Tiene jugadores jóvenes y la correosidad de su juego es evidente. Puede, si el campo, como se supone, vuelve a estar pesado — la lluvia (ahora anda ya encharcado) dar guerra.

Viene a Palencia con buena moral, tras haberse impuesto el pasado domingo a uno de los gallitos del grupo: el Huesca, que iba como sublider. El Pegaso, supo actuar con vista y decisión; para anular, primero, el juego más técnico del visitante, y para meterse bien en su puerta y batirle por 2-1, habiendo fallado los madrileños un penalty. Es decir, que su labor de marcaje, la hacen bien, y en los rápidos contragolpes ponen mucha salsa. Veremos si en Palencia estas virtudes se dejan, por los morados, poner de relieve. Que creemos no se dejarán, por la cuenta que nos tiene.

Tiene el Pegaso algunos hombres resolutivos en el área, como Lamana, Morales y Domínguez, cada uno de los cuales ha marcado tres tantos. Una buena vigilancia sobre ellos, es obvia.

Por detrás, no andan los pegasianos muy seguros. Han encajado 27 tantos, lo que le hace el segundo conjunto más goleado del grupo. Aquí está también supuestamente, el punto flaco que los palentinos habrán de aprovechar con todas las ganas del caso.

Paco Gento nos dice que la alineación morada será la siguiente: Marcos, Alonso, Aurre, Gil — Cobo (o Cano), Salvi, Grande, Núñez, Mota, Lorenzo y Tomás.

De suplentes acudirán Cordón, Ferrero y Crespo.

Los aficionados deben prestar su concurso de siempre, asistiendo y animando.

Si en Compostela se dio un tropezón, rectificarlo será de sabios. Y una buena condición para esta rectificación, es que el público apoye como debe. Lo demás, queda en manos de los jugadores, y, acaso, venga por añadidura.

F. BUISAN

Desde 4.995 ptas., cámaras que hacen fotos en color, que se ven al instante y se guardan siempre.

Nuevas cámaras Kodak instant.

¡Y en Navidad, una carga de regalo!

Pida una demostración en:

cine-foto fernando

BARRIO Y MIER, 11

MODESTO LAFUENTE, 37

VOLEIBOL PALENTINO

El Castilla inicia el Campeonato Nacional de Segunda División

El C. D. Castilla que recientemente ha recibido sus estatutos diligenciados y debidamente aprobados del Consejo Superior de Deportes, y que actualmente participa a nivel provincial en la competición de fútbol juvenil, inicia el domingo 4 de diciembre, la Liga Nacional de Segunda División de voleibol, de categoría absoluta.

El C. D. Castilla está inserto en el Grupo-Norte, uno de los seis grupos que componen la Segunda División masculina, en el que militan además un equipo representativo de las provincias de Burgos, Logroño, Soria, Santander, Alava y dos de Zaragoza, recibiendo el domingo la visita del equipo en teoría más fuerte del grupo, pues cuenta entre sus filas con jugadores exinternacionales y por la buena campaña que realizó la pasada temporada. Se trata del C. D. Alto Duero, de Soria.

El Castilla inició su preparación con la debida antelación y en la planificación de los entrenamientos del equipo figuraban la celebración de cuatro encuentros amistosos con los equipos de primera y segunda división, universitario de Valladolid, partidos que han ido poniendo a punto a nuestros jugadores Sangrador, Fernández, Linares, Jacobo, Carlos, Urquijo, Antón, Sánchez Gorjón, Javier, Anero y a los juveniles Lera, Lobete y Pablo que también forman parte de la plantilla, confiando su entrenador en obtener un buen resultado, pues es buena la preparación y alta la moral del equipo.

El partido se celebrará en el Gimnasio del Campo de la Juventud, a las 11.30 horas del domingo, esperando del público palentino ofrezca al Castilla su apoyo y colaboración con su presencia y aliento, siendo la entrada a la instalación totalmente gratuita.

TOROS

Gran éxito del «Niño de la Capea» en Quito

Quito, 3. (Efe). — Plaza de «Inaquito». Quinta de Feria. Toros españoles de Salvador Gavira, que dieron buen juego. Lleno.

Palomo Linares, ovación y saludos, y oreja y vuelta.

Fabián Mena, ecuatoriano, vuelta en su primero, ovación en el otro.

El Niño de la Capea, dos orejas y dos orejas y rabo del sexto, que fue indultado.

BOXEO

No pudo ser

Rodríguez tuvo que abandonar, ante la potencia de Zárate

Madrid, 3 (Alfil).—Relación asalto por asalto del Campeonato del Mundo de los pesos gallos entre el actual campeón, Carlos Zárate (Méjico) y el español Juan Rodríguez que se disputó ayer en el Palacio de los Deportes de Madrid.

Primer asalto:

Clásico round de estudio por parte de ambos púgiles.

Sólo de destacar un buen izquierdazo del aspirante. Continuaron estudiándose hasta el final del asalto.

—

Segundo asalto:

Rodríguez, en el centro del cuadrilátero, mantiene a distancia a su rival, el campeón gira sobre su contrario, se cruzan golpes pero nada contundentes.

El español se muestra valiente y decidido, aunque con muchas reservas a la hora de lanzar golpes. Al final ataca alocadamente el aspirante, pero con la guardia abierta.

Tercer asalto:

Ambos boxeadores continúan sin atacar decididamente; el español continúa mostrándose seguro y valiente, llevando en todo momento la iniciativa.

El campeón se muestra reservón y dejando que se confíe el aspirante para aplicarle su demoledor golpe.

Zárate se mueve bien y los golpes del español no llegan con claridad.

Golpes al aire por parte de los dos púgiles.

Cayó el español al final del tercer asalto de una izquierda al hígado del campeón.

Cuarto asalto:

La campana salvó al aspirante de que el árbitro contase la cuenta de protección.

Al inicio parece que Rodríguez está recuperado, pero el campeón no deja de castigar el hígado del español. Zárate a base de «crochet» mantiene a distancia a Rodríguez; de cualquier forma, Zárate espera astutamente el golpe decisivo. El mejicano recibe golpes que parece no encajar, pues las manos del español llegan con debilidad.

Nueva caída del español por una tremenda izquierda al hígado.

Quinto asalto:

El anterior terminó lo mismo que éste, es decir, soberbio «crochet» del campeón al aspirante y caída de éste. La campana, de nuevo salva a Rodríguez.

Otra vez parece recuperado Rodríguez, que baila alrededor del mejicano.

Zárate continúa martilleando el hígado del aspirante. Un verdadero bombardeo se le avecina a Juan Rodríguez que comienza a sangrar y, no pudiendo más, Rodríguez levanta el brazo en señal de abandono.

Zárate revalida el título de campeón del mundo de los pesos moscas.

FILATELIA

PROXIMA APERTURA AL PUBLICO

IMPORTADOR DE SELLOS PARA COLECCIONES

COMPRA - VENTA DE SELLOS

VENTA MATERIAL FILATELICO NACIONAL/IMPORTACION. SE ADMITEN ABONOS A LAS EMISIONES DE 90 PAISES.

C/. Joaquín Costa, 1, entreplanta (frente Plaza Abastos). **PALENCIA**
Teléfono 988 - 72 11 12 **Apartado 219**

Campeonato de Fútbol-Sala en el Pabellón

Resultados del viernes y partidos para domingo y lunes

Con buena presencia de público e interés competicional, sigue desarrollándose en el Pabellón de los Deportes el campeonato provincial de fútbol-sala, para equipos de empresa, que organiza Educación y Descanso.

Los partidos jugados el viernes y sus resultados fueron los siguientes:

A las ocho de la tarde, Excavaciones Martín, 3; Bar Cuevas, 8.

A las nueve, Muebles Comas, 3; Pañerías Cebrián, 3.

A las diez, Angel Fuentes, 4; Bar ENE, 3. Este encuentro, que registró muchos seguidores del equipo Bar ENE, de Monzón, transcurrió muy disputado, y con bastante griterío entre el público, entre unos y otros partidarios.

Partidos para el domingo, 4:

En esta jornada del sábado, no hay fútbol-sala, por la velada de boxeo Palencia-León, que se celebra a las nueve de la noche.

Para el domingo, los encuentros de fútbol-sala programados, son los siguientes:

A las nueve de la mañana, Martín Sport-Comercial Landa.

A las diez, Confecciones Vidal-Suministros C.V.C.

A las once, Avícola Arroyo-Wisquería «El Submarino» (de Paredes de Nava).

A las doce, Calefacciones Mancho-Auto Escuela Volante.

A la una de la tarde, Edijar-Sindicato Obrero Católico.

Partidos para el lunes, 5:

A las ocho de la noche, Fasa-Caja de Ahorros y Préstamos.

A las nueve, Vicón-Butano.

A las diez, Talleres Cabañas-Excursiones Chamorro.

¡Vamos chicos a Los Girasoles!

M.C.D.2022

COMPRE COMODIDAD
Y PAGUE COMODAMENTE
AVDA. R. ARGENTINA, 24 - TELEFONO: 720676
Muebles maher S. L.
24 MESES DE CREDITO
CON SU SOLA FIRMA
AVDA. VALLADOLID, 25.-TELEFONO: 724899

Con importantes objetivos

Navidades viajeras de Carter

Del 29 de diciembre al 6 de enero, visitará Polonia, Irán, India, Arabia Saudita, Francia y Bélgica

Wáshington, 3. (Efe). — El presidente Carter realizará tres importantes viajes en los próximos seis meses en un intento de alentar la estabilidad política y la cooperación económica, han manifestado funcionarios de la Administración norteamericana.

El primero, anunciado, le llevará a Polonia, Irán, India, Arabia Saudita, Francia y Bélgica desde el 29 de diciembre al 6 de enero.

En el segundo, visitará Venezuela, Brasil, Nigeria y, seguramente, otros países, a finales del mes de marzo.

El tercero, será a Alemania Federal, probablemente en junio, para realizar una visita oficial que podría combinarse con una cumbre económica de los países occidentales industrializados y Japón.

Dicha cumbre, la cuarta de ese tipo que se convoca desde 1975, se celebrará probablemente en Alemania a pesar de que aún no se ha adoptado una decisión final, dijeron los funcionarios.

UNA JIRA REDUCIDA

El primer viaje es una versión reducida de la jira que Carter pretendía realizar el mes pasado, pero que fue aplazada debido a su preocupación con la legislación económica en el Congreso.

Los funcionarios indicaron que uno de sus principales objetivos era dar ímpetu a los esfuerzos por llevar a cabo acciones democráticas en los países en vías de desarrollo, particularmente en la India.

Carter pretendía también destacar su previamente expresado sentir de que Occidente no podría por más tiempo seguir con su política basada en la confrontación con la Unión Soviética.

OBJETIVOS DEL VIAJE

Los funcionarios han realizado una lista de objetivos que pretende lograr Carter en cada uno de los países que visitará:

Polonia (29-31 diciembre): Afianzar la distensión este-oeste, especialmente cuando Polonia tiene un buen historial en lo referente a derechos humanos, y mejorar las relaciones políticas y económicas. Carter espera celebrar una Conferencia de Prensa en Varsovia, la primera que realizará en un país comunista un presidente norteamericano en ejercicio de su cargo.

Irán (31 diciembre-1 de enero): Discutir una relación más estable a largo plazo con Irán y otros países productores de petróleo, los planes de Irán para el desarrollo de la energía nuclear y las salvaguardias y su papel clave en la zona del golfo.

India (1-3 de enero): Mejorar las relaciones con un país que, según piensa Estados Unidos, puede demostrar que la democracia y no la dictadura es capaz de conquistar la pobreza. Carter tiene previsto dar un discurso en Nueva Delhi para expresar la satisfacción norteamericana porque un Gobierno democrático haya reemplazado al régimen autoritario de Indira Gandhi.

Arabia Saudita (3-4 enero): Tratar las relaciones con los productores de petróleo y alentar a los sauditas, considerados como moderados entre los árabes, para mantener el proceso de paz en Oriente Medio en vista de las iniciativas egipcias hacia Israel.

Francia (4-6 enero): Discutir la cumbre económica internacional que posiblemente tenga lugar en Bonn e intercambiar puntos de vista sobre las negociaciones URSS-USA sobre armas estratégicas, Salt, la defensa occidental y las relaciones entre los países industrializados y en vías de desarrollo. Carter pronunciará un importante discurso en Francia.

Bélgica (6 enero): Visitar los cuarteles generales de la OTAN y el Mercado Común Europeo, y expresar allí los compromisos norteamericanos con la Alianza Occidental y la Unidad Europea.

SE TRASPASA
FARMACIA EN BURGOS
Crecimiento anual superior al 25 por 100. Mucho futuro. Teléfono en BURGOS, 208505

Atentado contra una boutique en Santurce

Santurce (Vizcaya), 3. (Cifra). — Un atentado ha destruido ayer tarde la boutique «Gringo» situada en la calle Ciptán Mendozábal, en Santurce.

Sobre las tres de la tarde, fue lanzado un «cóctel Molotov» contra este establecimiento. Acudieron los bomberos del Parque Provincial de San Salvador del Valle, que tardaron más de un hora en apagar el incendio.

Se desconocen los motivos de este atentado y la posible ideología de sus autores.

NODO de SUCESOS

Se estrelló un avión con peregrinos libios: 56 muertos

Sevilla: Robo de joyas por valor de ocho millones

Un cartero belga mató a su mujer por charlatana

ACCIDENTE DE AVION: 56 MUERTOS

Tripoli (Efe). — Cincuenta y seis personas han resultado muertas y 46 heridas, de ellas seis de gravedad, al estrecharse un avión cuando intentó realizar un aterrizaje forzoso en el aeropuerto de Benghasi, según informaciones transmitidas por la agencia libia de noticias, Jens.

Según fuentes de la secretaría de Comunicaciones de Libia, en el avión, que había sido alquilado a las línea aéreas de Bulgaria «Balkan», viajaban peregrinos desde Yeda a Tripoli.

Delas 165 personas que iban a bordo, han quedado con vida 109, entre éstas los seis miembros de la tripulación

El avión trató de tomar tierra en el aeropuerto internacional de Benina, para abastecerse de combustible y seguir viaje, pero el aterrizaje resultó fallido, debido al mal tiempo y a la poca visibilidad.

ROBO DE JOYAS POR VALOR DE OCHO MILLONES

Sevilla (Cifra). — Joyas valoradas en unos ocho millones de pesetas le han sido robadas a un representante de joyería, en Sevilla. Las joyas estaban en el interior de un maletín que el representante había dejado en el interior de su coche

El autor o autores del robo abrieron el maletero del automóvil y se apoderaron del maletín

MATO A SU MUJER POR CHARLATANA

Mons (Bélgica) (Efe). — Desesperado porque tenía mucho sueño y su mujer no le dejaba dormir con su interminable charla, un cartero de Mons cogió una escopeta y la mató. A continuación llamó a la policía.

Desire Lechenal, de 39 años, dijo que sólo quería amedentar a suesposa para que se callara cuando la apuntó con el arma.

«Hablaba, hablaba y yo tenía que levantarme temprano para repartir la correspondencia. Pero la escopeta se disparó no sé cómo» dijo.

LADRONES FRUSTRADOS

Valencia (Cifra) — Cuando unos individuos intentaban atracar a dos matrimonios, uno de los asaltados se abalanzó sobre ellos y les arrebató una pistola, con la que les puso en fuga.

Empezaron los hechos a las cuatro de la madrugada, cuando se tuvo conocimiento de que en la calle de Vives Llerm estaba siendo asaltada la tintorería, en la cual empezó a sonar la alarma, que puso en fuga a los atracadores.

Al acudir la policía municipal, ésta tuvo conocimiento por testigos presenciales de que el intento de robo lo habían llevado a cabo tres hombres y una mujer que iban armados.

Con posterioridad, los cuatro atracadores asaltaron en la Gran Vía de Germanías, a no muchos metros del anterior lugar, a los citados matrimonios que regresaban a sus casas, y fue entonces cuando uno de los varones se lanzó sobre uno de los varones se lanzó sobre ellos quitándoles la pistola con la que les hizo huir

DELINCUENTE HERIDO GRAVE EN TIROTEO CON LA POLICIA

Zamora (Cifra) — Fue detenido en la Avenida del Mengue, de esta ciudad, el «quinqui» Bernardo Corredera Genil, después de sostener varios disparos con inspectores del cuerpo general de policía que procedían a su detención.

Durante el tiroteo cayó gravemente herido el delincuente al que se le ocupó, además de la pistola con la que hizo fuego, cierta cantidad de joyas y dinero, producto, según parece, de los últimos robos perpetrados en la ciudad.

Igualmente resultó herido uno de los inspectores, Bernabé García, de un disparo en un brazo.

DETENCION DE TRES MUCHACHOS AUTORES DE SIETE ROBOS EN TRES DIAS

Madrid (Cifra). — Tres jóvenes, de quince años de edad cada uno, fugados del reformatorio en que se encontraban y presuntos autores de siete robos en tres días en establecimientos diversos, han sido detenidos por inspectores de la comisaría de Vallecas.

Los detenidos son F. C. M., J. M. S., y P. C. V., los dos primeros se escaparon en un correccional jienense y se desplazaron hasta Linares en un automóvil robado, donde cambiaron de coche para llegar hasta Madrid. El tercero se había fugado de un correccional de Madrid.

Paraellvar a cabo los robos empleaban el sistema del «alunizaje», excepto en un bar que usaron el de la palanqueta. Les han sido incautados tres destornilladores, diversas herramientas y seis turismos ,dos de los cuales utilizaban en el momento de su detención.

HIPNOSIS PARA BUSCAR A LOS ESTRANGULADORES DE LOS ANGELES

Los Angeles (California) (Efe) —La policía está utilizando la hipnosis en su búsqueda de dos hombres que se cree que secuestraron, violaron y estrangularon a diez muchachas estudiantes a lo largo de las últimas seis semanas.

Casi a diario están siendo descubiertos cuerpos desnudos de jóvenes, de edades entre doce y veintiocho años, en su mayoría en lugares aislados cubiertos de maleza en las laderas de las colinas que rodean Los Angeles, una ciudad aterrorizada por los estranguladores.

El Occidental College, donde ocurrieron la mayoría de los asesinatos, tiene organizado a los estudiantes masculinos para que acompañen a las jóvenes al otro lado del campus por la noche.

El Departamento de Policía ha informado que, bajo los efectos de la hipnosis, dos testigos habían recordado detalles de un hombre de tez morena que vieron sentado en el coche de una de las víctimas La policía afirma que el sospechoso tenía bigote, marcas de acné, entradas en el pelo y un lunar en la mejilla izquierda Aparentaba unos veintisiete años y media alrededor de 1'87 de estatura.

Por otro lado, la policía sostiene la teoría de que los asesinatos han sido cometidos por dos personas en equipo.

La industria vizcaína empeora

Bilbao, 3. (Cifra). — La situación de la industria vizcaína ha vuelto a empeorar en el pasado mes de octubre, según el informe elaborado por la Cámara Oficial de Comercio, Industria y Navegación de Bilbao.

El nivel de actividad en ese mes fue muy débil e inferior a la normal en la inmensa mayoría de los sectores.

«Una vez más —dice el informe— la nota más alarmante la arroja el descenso de las expectativas empresariales, lo que parece mostrar una tendencia al empeoramiento en la coyuntura industrial de Vizcaya, sin que exista la sensación de que se ha tocado fondo en la crisis».

La cartera de pedidos es muy inferior a la normal: los «stocks» de productos terminados son muy elevados con tendencia al aumento y con el nivel probablemente más alto del año; y la tendencia de los precios es alcista.

Estas Navidades, estos Reyes...
Los Girasoles
C. CANAL

En el trágico caso de Martínez

El At. Madrid, absuelto de responsabilidad económica

El fallecimiento se produjo por causas ajenas a la actividad futbolística

Madrid (Cifra).—El club de fútbol Atlético de Madrid ha sido absuelto de responsabilidad económica en el trágico caso del futbolista Miguel Martínez Febrer, que permaneció en coma durante ocho años desde julio de 1964, hasta su fallecimiento en 1972.

El Tribunal de Trabajo confirmó la sentencia de la Magistratura de Trabajo (número 9) de Madrid, que desestimó las demandas de Josefa Márquez Mosteiros, viuda del futbolista, quien, además, había iniciado juicio, también de carácter económico, contra la compañía aseguradora «Fénix Mutuo», el Fondo de Garantía, la Mutualidad de Futbolistas, el Servicio de Reaseguros y la Mutualidad Laboral de Actividades Diversas.

La nueva sentencia declara que Martínez falleció por una enfermedad que padecía y que era anterior a su actuación futbolística, sin que tal actividad pueda afirmarse que fuera causa de la agravación de su dolencia.

Martínez, que ya había sufrido desvanecimientos por dos conmociones cerebrales padecidas cuando en el Betis, pasó a formar en las filas del Atlético, en abril de 1964, y el 10 de julio de ese mismo año, cuando jugaba en Montevideo, sufrió un mareo, al que no dio importancia, pero en la mañana siguiente, en el hotel donde se hospedaba, cayó en coma.

El Atlético, el 1 de agosto, trasladó a Martínez desde Montevideo a la clínica de la Concepción de Madrid, donde en coma profundo, bajo la vigilancia y tratamientos oportunos, se mantuvo con vida hasta el 28 de septiembre de 1972, fecha de su fallecimiento, por trombosis arterial basilar.

Los dos anteriores párrafos son declarados en el texto judicial como hechos probados y también dice la sentencia: Sufragó el Atlético todos los gastos originados por la enfermedad de Martínez desde el 11 de julio de 1964; también organizó un homenaje, cuya recaudación, de más de cuatro millones y medio de pesetas, entregó a la esposa, y abonó a ésta el sueldo mensual del futbolista hasta junio de 1967. En el mismo mes, la Mutualidad de futbolistas concedió a Martínez doscientas mil pesetas, que entregó a la esposa, así como otras doscientas mil, en enero de 1975, en concepto de indemnización por fallecimiento del esposo.

Razona el Tribunal que no cabe reconocer obligación alguna de las entidades demandadas por la viuda del futbolista y en cuanto al Atlético, de acuerdo con la tesis mantenida por el abogado del club, Arturo Manrique, dice que no se ha demostrado que Martínez falleciera por efectos de su actividad futbolística, que pudieran calificarse como accidente de trabajo.

¿Quiere que su regalo de Navidad se recuerde?

Préndale fuego.

Préndale fuego a un Puro Habano.
Y mientras lo disfruta, piense en sus regalos de Navidad:
• Los Puros Habanos dan categoría y gustan a la mayoría de sus amigos.
• Hay 80 variedades, con cajas desde 300 a 5.000 pesetas.
• Son fáciles de encontrar... En el estanco más próximo.
• Y si ama lo tradicional, puede incluirlos en las cestas de Navidad, completando su aroma y sabor.

Puros Habanos
El aroma y sabor de Cuba.

PARTAGAS · LA ESCEPCION · ROMEO Y JULIETA · H. UPMANN · MONTECRISTO · MARIA GUERRERO · LA GLORIA CUBANA · QUINTERO Y HNOS. · SANCHO PANZA · POR LARRAÑAGA · FONSECA · HOYO DE MONTERREY · TROYA · CIFUENTES · LA FLOR DE CANO · STATOS DE LUXE.

PUROS HABANOS CUBATABACO RECIEN IMPORTADOS

La familia de

D. Emilio García de Santiago

(q. e. p. d.), recientemente fallecido, agradecen por este conducto, en la imposibilidad de hacerlo personalmente, las muestras de aprecio y condolencia recibidas de sus amistades con motivo de la triste desgracia que les aflige.

Los hijos y demás familiares de

Doña Albina Polo Reca

(q. e. p. d.), recientemente fallecida, agradecen por este conducto, en la imposibilidad de hacerlo personalmente, las muestras de aprecio y condolencia recibidas de sus amistades con motivo de la triste desgracia que les aflige. Dios se lo pague.

D. Tiburcio Ortega Arconada y familia de

Doña Baltasara Burgos González

(q. e. p. d.), recientemente fallecida, agradecen por este conducto, en la imposibilidad de hacerlo personalmente, las muestras de aprecio y condolencia recibidas de sus amistades con motivo de la triste desgracia que les aflige. Dios se lo pague.

M.C.D.2022

¡¡ATENCION GANADEROS!!

No lastime sus vacas con su vieja ordeñadora, produciéndolas mamitis con ordeños defectuosos. Cambie su ordeñadora vieja por una SUPER-LACTA, la última novedad en ordeñadoras.

La fabricamos en Castilla en sus versiones de transportable e instalación fija, con la calidad y garantía de muchos años de experiencia.

«NO LO DUDE», tráiganos su vieja ordeñadora que se la tasaremos y se llevará la SUPER-LACTA.

OMEGA y

Polígono San Blas. Carretera Villalobón. Telf.: 725130. PALENCIA

FABRICA DE PIEDRA ARTIFICIAL

ANTONIO LEON JUSTO

C/. Jarmin — Pajarillos Altos, 5

VALLADOLID. Teléfono 983/25 26 92

ESCENARIOS Y PANTALLAS

ESTRENOS CINEMATOGRAFICOS

CINE REY DON SANCHO "ROCKY". — Nacionalidad: Norteamericana. — Productora: Robert Chartoff-Irwin Winkler. —Director: John G. Avildsen.— Intérpretes: Sylvester Stallone, Talia Shire, Burt Young.—Fecha de estreno: 1-12-77.

Dos aspectos bien definidos se ofrecen en "Rocky", la película de los tres Oscar 1977, estrenada en el Rey Don Sancho: El deportivo y el humano. Incluso, podríamos invertir los términos, dándoles así más preferencia. Porque esta excelente película de John G. Avildsen, trata sobre la figura de un hombre joven, de esos que pupulan por las grandes ciudades, que sin oficio ni beneficio, andando a salto de mata y buscando en actividades peligrosas o no muy éticas, procuran cogerse al clavo ardiente de la vida que pasa, con sus necesidades y requerimientos, como algo escurridizo ante ellos.

Aquí está el acierto de esta producción humanizada hasta ese extremo callejero, un tanto al modo picaresco también del antihéroe; pero que, por la exigencia, la rabia, casi, de vivir, de amar, de sobresalir en algo, hace a aquél sujeto de determinación y hasta de norma (en un entrenamiento agotador y en una visión esperanzada), que le lleve a disputar un trance decisivo de su vida (ese combate casi milagrosamente surgido entre el gran campeón y el pobre boxeador anónimo que es él), para volcar en la confrontación, como a zarpazos, su lucha por la vida y contra la marginación sufrida por ella.

Película, pues, de buenos valores. Humanos, sobre todo. Se entra bien en las características de este muchacho. En su intimidad anímica, en su sencillez y buenas intenciones, pese a la hosquedad ambiente; en sus andanzas sentimentales. Igualmente, se retrata incisivamente una parcela de la sociedad norteamericana del barrio bajo, del relumbrón, de la publicidad desorbitada y de ciertos amaños de empresas, más o menos pugilísticas.

Técnicamente, la película sobresale por su narración suelta y realista. Y, aparte algún convencionalismo siempre útil a la espectacularidad, sabe decir con expresivo lenguaje cinematográfico, el cara y cruz de una vida corriente, que, a veces, debe conquistar a puñetazos un puesto en la "jungla del asfalto".

La interpretación es destacada por parte del protagonista Sylverter Stellone —guionista, a su vez, de la película— que lleva a cabo una formidable labor, tanto en el plano artístico, como en el pugilístico, que, sin apenas dobles, resuelve convincentemente.

Los demás actuantes lo hacen con acierto. Y un desarrollo dinámico, con cámara y fotografía ricas en planos y perspectivas urbanas y secuencias de rigns y gimnasios (y sus entresijos), contribuyen a potenciar más el interés y la espectacularidad del filme.—*F. BUISAN.*

TEATRO PRINCIPAL

HOY: 5-8 y 10.45 noche

El gran éxito del cine español

«CAMADA NEGRA»

Mayores 18 años

5-8 numerada-10.45 noche

CINE REY DON SANCHO

El gran éxito del cine

La película de los tres Oscar

«ROCKY»

Mayores 18 y 14 años

5-8 numerada-10.45 noche

CINE ORTEGA

5, 8 y 10,45. Mayores 18 años

Telly Savalas y Peter Fonda, en:

«LOS MERCENARIOS DE LOS DIAMANTES»

Acción trepidante, sin tregua

CINE AVENIDA

5-8 y 10,45. Mayores 18 años

Omar Sharif y Jack Palance, en:

«CHE»

Pocos hombres han hecho historia; Che Guevara es uno de ellos

CINE PROYECCIONES

Desde las 3,45 18 años

«KEOMA»

y

«CAZA AL MARSELLES»

CINE CASTILLA

DOMINGO:

Desde las 3,30. Todos públicos

«EL TRIUNFO DE BUFALO BILL»

y

«BOGANOS, EL PERRO PASTOR»

CINE LUISES

DOMINGO 4:

«TARZAN CONTRA LOS MERCADERES DE ESCLAVOS»

En COLOR

Para todos los públicos

SESIONES: 3,15, 5,30 y 8

CINE SAN PABLO

«JOE Y MARGHERITO»

COLOR

SESIONES: 3,30, 5,30 y 8

Tolerada

CINE-CLUB "CALLE MAYOR"

LUNES 5:

Un film de Nagosa OSHIMA

«SHINJUKU DOROBO NIKK»

Versión original japonesa

Subtítulos en español

SESION: 7,45

CALIFICACION MORAL:

«Camada negra» (4); «Rocky» (3); «Los mercenarios de los diamantes» (S.C.); «Che» (S.C.); «Keoma» (S.C.); «El triunfo de Búfalo Bill» (2); «Boganos, el perro pastor» (S.C.); «Tarzán contra los mercaderes de esclavos» (1); «Joe y Margherito» (3); «Sinjuku Dorobo Nikk» (S.C.).

Por Navidad
Por Año Nuevo
Por Reyes
REGALE UTILIDAD

olivetti

Daniel Gutiérrez
Mayor, 119
Tel. 72 25 38
PALENCIA

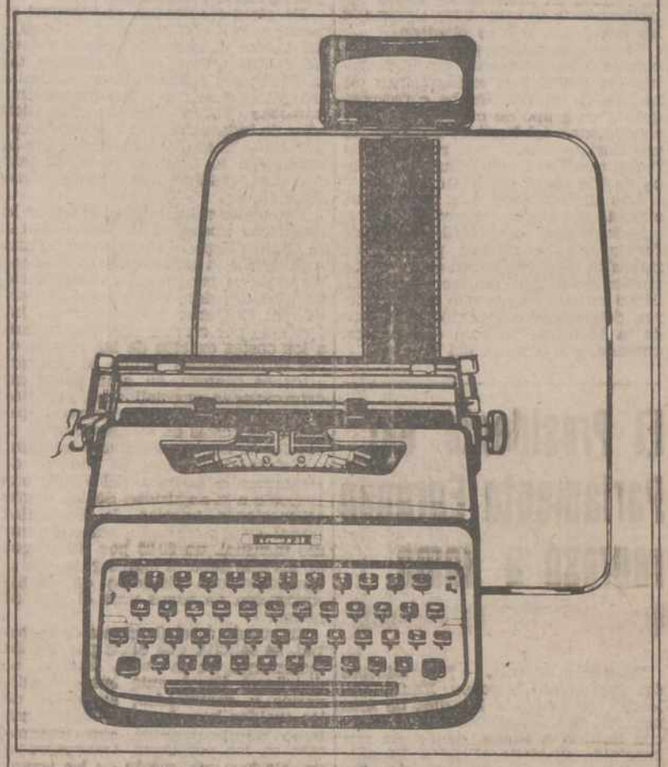

Olivetti Lettera 32

La máquina de escribir portátil más popular del mundo

Este fin de semana la Campaña Musical palentina se estrena en Guardo y Carrión

Actuará la Coral "Vaccea", de la Caja de Ahorros y Préstamos de Palencia

Este fin de semana comienza la Campaña de Promoción Musical, en la provincia de Palencia.

Como ya hemos recogido en nuestras informaciones anteriores, esta Campaña está organizada y patrocinada por la Dirección General de Música, del Ministerio de Cultura, y se encarga de su desarrollo en Palencia la Delegación Provincial de dicho Departamento Ministerial.

Esta Campaña Musical va a correr a cargo únicamente de la Coral «Vaccea», que promociona la Caja de Ahorros y Préstamos de Palencia, a cuya obra socio-cultural se halla vinculada dicha agrupación artística palentina.

En una pasada información dábamos cuenta de las próximas actuaciones de la Coral «Vaccea» por localidades de nuestra provincia, aunque no descendíamos al detalle de días, horas y lugares. Por la Delegación Provincial de Cultura se nos han facilitado datos sobre actuaciones de la Coral de referencia en el actual mes de diciembre.

Este fin de semana —como hemos recogido al comenzar esta información— se inaugurará la Campaña de Promoción Musical, con una doble actuación dominical.

Primeramente, a las doce del mediodía, la Coral "Vaccea" hará su presentación en Guardo, en el Cine «Valdehaya». Ofrecerá un concierto recital, dirigiendo el maestro Jtsús Escudero; el programa estará integrado por obras clásicas, religiosas y folklóricas.

La segunda velada de este domingo, día 4, tendrá lugar a las seis de la tarde, en Carrión de los Condes, localidad en la que asimismo la Coral «Vaccea» hace su presentación. La sesión se celebrará en el salón-teatro del seminario mayor de San Zoilo.

Como es natural, el anuncio de ambas actuaciones ha despertado gran interés en Guardo y en Carrión de los Condes, y se presume que ambas actuaciones constituirán un auténtico éxito.

La actuación posterior de la Coral tendrá lugar el sábado, día 10 de diciembre. Será en Astudillo, a las ocho y media de la noche, teniendo por marco el salón de actos del colegio salesiano de la pintoresca e histórica villa.

Al sábado siguiente, día 17, la actuación será en Venta de Baños, celebrándose el concierto a las siete y media de la tarde, en el salón-teatro del colegio de PP Reparadores.

Hasta el momento el último acto programado para el mes de diciembre va a celebrarse en Ampudia de Campos, el domingo día 18. Tendrá lugar a las doce del mediodía, en el Colegio Nacional de E.G.B., de la localidad.

Todos estos actos son públicos y gratuitos, sin necesidad de invitación, ya que con la campaña de promoción musical, se trata de difundir la buena música (en sus diversas vertientes), como interesante medio de educación musical popular.

El miércoles, 7, en la Catedral

Se celebrará una vigilia palentina ante la fiesta de la Inmaculada

El próximo miércoles, día 7 de diciembre, víspera de la festividad de la Inmaculada Concepción, va a celebrarse en Palencia la tradicional vigilia.

Durante varios años esta vigilia ha sido programada únicamente para los hombres y los jóvenes. En esta ocasión se trata de un acto religioso para hombres, mujeres y jóvenes de ambos sexos.

La vigilia comenzará con el rezo del rosario, a las once de la noche, para continuar con una liturgia penitencial comunitaria y dar paso a la concelebración de la Eucaristía. Finalizará con la Salve popular.

Este acto religioso —que en Palencia gozó siempre de amplio eco— está organizado por una comisión que se constituyó al efecto, en su día, y en la que forman parte miembros de diversas asociaciones religiosas palentinas.

Oportunamente ofreceremos más información en torno a este acto nocturno religioso, que tendrá como marco el amplio recinto de la catedral palentina, el próximo miércoles, día 7 de diciembre, víspera de la festividad de la Inmaculada Concepción.

ANUNCIOS POR PALABRAS

Alquileres

NECESITO local, piso o entreplanta para oficinas. Teléfonos 726654-720940.

ALQUILO local de unos 170 metros, bien acondicionado. Razón, Abilio Cabeza. Villalobón.

SE NECESITA piso en alquiler. Teléfono 712586.

ALQUILO apartamentos económicos, en Torremolinos, por temporada de invierno. Tlfno. 725310.

Automóviles

DISTRIBUIDOR Pirelli. Angel Fuentes Guerra, S. A. Palencia.

PIRELLI. Correas ventilador. Angel Fuentes Guerra, S. A.

PIRELLI. Correa industrial. Angel Fuentes Guerra, S. A.

PIRELLI. Correa cosechadoras. Angel Fuentes Guerra, S. A.

PIRELLI. Neumáticos agrícolas. Angel Fuentes Guerra, S. A.

PIRELLI. Neumáticos camión. Angel Fuentes Guerra, S. A.

PIRELLI. Neumáticos turismo. Angel Fuentes Guerra, S. A.

AUTOEscuela «Piloto». Preparación rápida y eficaz. San Juan de Dios, 2. Palencia.

AUTOMOVILES Iglesias. Mercado automóviles dispone del automóvil que usted desee Dodge último modelo gas-oil; Dodge 3.700 gas-oil; 1430 moderno gas-oil; 1.500 bifaro gasoil. El que usted desee. Garantía, facilidades. Paseo Madrid. Teléfono 721078.

AUTOMOVILES Andérez dispone de los siguientes modelos SEAT: 600, 850, 133, 127, 124, 1.430, 132. Renault: 4L, 4F, R-5, R-6, R-8, R-12. Citroen: 2 CV, Dyane 6. Simca: 1.200, varios modelos.

ANDEREZ. 124 gas-oil, motor Perkins.

ANDEREZ. 1.430 gas-oil, motor Pérkins. Queipo de Llano, 3. Teléfono 726032. Detrás de SIMAGO.

SANSE: automóviles seminuevos. Todas las marcas. Amplias facilidades. Tomamos su coche a cambio. Consúltenos: Somos profesionales. María Molina, 2. Tfnos. 720189 y 725541.

VENDO Simca 900, matrícula M-8666 B-B, en perfectas condiciones. Avisos, Tlfno. 727348.

VENDO Seat 124 y Seat 127, cuatro puertas, matrículas letra. Honorato Alonso. Frechilla.

OPORTUNIDAD, por cambio Diesel, vendo Fiat 1.800, seminuevo. Auto-Norte. Terminación Balmes. Teléfono 725739.

VENDO Seat-132 para desguace, aprovechamiento motor, Mercedes-Diesel. Aureo Calle. Villada.

VENDO Seat-127. Razón, Colón, 17, primero.

OCASION, vendo furgoneta Renault 4-F, muy buen estado. Razón, Cartocerías Manuel Salvador Chiva. Carretera Valladolid, s-n.

VENDO Seat 600-D, impecable. Teléfono 722834, por la mañana. Horas de oficina.

VENDO Simca 1.000. Tercer Barrio, Camino Torrecillas, núm. 31.

Compras

COMPRO piano. Tlfno. 720856.

Enseñanzas

LICENCIADO en Letras da clases E. G. B. y BUP, experiencia. Llamar 4 a 6. Tlfno. 723552.

DOY clases de inglés y alemán. Razón. Apartamento de Bernardino Bofiar, Plazuela del Instituto Viejo, 1, cuarto, N.

Estilográficas y bolígrafos, en juegos de las mejores marcas y calidades, en

I. G. DIARIO-DIA

Fincas

VENTA de locales comerciales. Cardenal Cisneros-Pintor Oliva. Teléfono 744280.

VENTA de locales. Tlfno. 722950. Palencia.

FINCAS MARCOS. Agencia de la Propiedad Inmobiliaria. Teniente Velasco, 13. Piso en María de Molina, 110 metros útiles, servicios centrales y cochera. Bar con vivienda en el Cristo. Piso en Teniente Velasco, 145 metros útiles, calefacción central. Bajo comercial, 380 metros, acompañado de piso, en Avenida de Santander. Finca de regadío en la carretera de Burgos, 14.000 metros cuadrados, junto a las Nazarenas. Finca de regadío en la carretera de León, 61.000 metros cuadrados, toda o parte. Fincas de regadío en la carretera de Carrión, 1,70 hectáreas, 1,80 hectáreas, 2,62 hectáreas. Fincas de regadío en término de Grijota, 17,30 hectáreas, 9,62 hectáreas, 8,83 hectáreas. Terreno industrial prolongación del Polígonillo, 20.000 metros. Finca en la carretera de Burgos, 56.000 metros cuadrados, fachada a ésta 400 metros. Traspaso mercería céntrica. Traspaso peluquería de señoras, buen sitio.

VENDO piso cuarto exterior, junto hospital. Tlfnos. 711562-713354.

VENDO dos apartamentos en calle General Franco, 9. Tlfno. 725977.

VENDO finca lindando carretera Carrión, km. 7. Informes, Nicolás López. Camino Collantes. Vaquería. 723244.

VENDO terreno de 17.000 m2 en Villamuriel de Cerrato. Razón, teléfono 725046.

VENDO dos pisos, servicios centrales. Tlfno. 712447.

CONSTRUCCIONES Félix Cepeda. Venta de pisos, calefacción central, ascensor, plaza de garaje, terminados; locales en renta o venta, varias medidas, en Martín Calleja. Teléfonos 71 49 66 - 71 39 48.

VENDO piso y parcela urbanizada, con luz, 2.805 metros cuadrados. Teléfono 722678.

SE VENDE local céntrico, 80 m2. en Venta de Baños. Tlfno. 770050.

SE VENDEN de 4.000 a 5.000 m2 de terreno con las siguientes edificaciones: 600 m2 de almacén, con entrada para camiones. Casa de 70 m2, agua, luz, teléfono. Transformador de 220 kws., con líneas propias. Báscula de 40 Tm. Dos depósitos subterráneos de fuel-oil de 30.000 litros de capacidad. Taller mecánico. En el mismo lugar 22.000 m2, situación inmejorable sobre carretera general de Soria, a 13 km. de Valladolid. Teléfonos 272947 y 250360, de 3 a 5 y desde las 10.30 de la noche en adelante. Valladolid.

VENDO piso junto Hospital. Próxima terminación. Todo exterior. Teléfono Valladolid, 233684.

VENDO varios apartamentos y estudios en la Costa del Sol, totalmente amueblados, desde 450.000 pesetas. Facilidades de pago. Informes, Tlfno. 211900. León.

VENDO casa. Conde Garay, 26. Saldaña. Julia de las Heras.

VENDO piso muy céntrico, calefacción individual petróleo, sin gastos de comunidad. Tlfno. 723460, 1.30 a 4 tarde y 8 a 10 noche.

SE VENDE piso. Casas del Hogar, 15. Tlfno. 720282.

VENDO piso, Polígono, 70 metros útiles, calefacción central. Teléfono 714250.

VENDO piso contado; abstenerse otros. Calle Diego Lainez, 8, primero. A. Ver, de 11 a 1 y de 5 a 7.

SE VENDE piso en Avenida Cardenal Cisneros. Tlfno. 712711.

OCASION, vendo piso ático, calle Mayor. Razón, Clemente Simón. Plaza Cervantes, 2, tercero.

Ganados y aves

VENDO vaca abocada parir, tercer parto. Mariano Fuente. Castrillo de Villavega.

VENDO 25 ovejas emparejadas. Germán de la Rúa, en Mazariegos.

VENDO cuatro terneras comiendo, cuatro vacas abocadas. Inchausti Amusco (Palencia).

VENDO dos terneros de suero. Polígono Industrial. Finca La Campanera.

VENDO jato de leche. Teodoro. Manquillos.

VENDO cerdos al destete. Mariano Salvador. Final calle Santiago.

CERDOS, vendo 22 al destete. Félix Aguado. Astudillo.

VENDO 20 ovejas emparejadas. Benito Paramio. Baquerín de Campos.

VENDO terneras comiendo. Gerardo Carrancio. Grijota.

VENDO 120 ovejas jóvenes emparejadas, juntas o en lotes. Julián Castro. Astudillo.

VENDO 9 chotos comiendo. Arturo del Mazo. Naveros de Pisuerga.

VENDO 20 ovejas pariendo y perro. Felipe Hoyos. Paredes de Nava.

SE VENDEN 50 ovejas emparejadas en Cubillas de Cerrato (Palencia). Tratar, con don Julián Andrés. Venta de Baños. Tlf. 770744.

VENDO cerdos destete. Crescencio. Villamoronta.

VENDO 100 ovejas preñadas y 100 con cría. Caminero. San Martín del Valle.

VENDO 40 ovejas emparejadas; 80 abocadas. San Martín del Valle. Damián.

VENDO cerdos de 60 y 110 kilos. Virgilio. Itero Seco.

SE VENDEN dos becerros. Máximo Ibáñez. Villasabariego de Ucieza.

VENDO 20 chotos pasteros, novillas cubiertas. Jesús Arroyo. Piña de Campos.

VENDO novillas cubiertas; terneros comiendo y de leche. Fortunato. Carrión.

VENDO 2 yeguas cubiertas, 10 ovejas abocadas a parir. Elías Acero. Calzadilla.

VENDO cerdos al destete. Carretera Grijota, Puente Don Guarín. Pablo Cruz.

VENDO 11 cerdos destete. Máximo Presa. Cascón de la Nava.

Hospedajes

NECESITO urgentemente habitación individual, casa particular, sólo dormir, zona Comisaría. Razón, Bar Ecuador. Tlfno. 714021.

Maquinaria y Reparaciones

NEUMATICOS, correas de ventilador, correas trapezoidales. Navamuel. Casado del Alisal, E. Teléfono 711937.

OCASION, vendo tornos, compresor, martillos, 35 y 80 kilos, fresadora. Teléfono 880189.

Pérdidas

EXTRAVIO Setter blanco con pintas negras; nombre "Paul", se gratificará. Tlfno. 712412.

HALLAZGO perra perdiguera. Razón, Tlfno. 723237.

Trabajo

¡AGRICULTOR! Se ofrece ingeniero técnico agrícola. Proyectos, nivelaciones, particiones, etc. Teléfono 711721. Palencia

SE NECESITA chica fija. Llamando Tlfno. 722355.

MATRIMONIO con dos niños necesita asistenta de 9 mañana a 7 tarde. Tlfno. 724199. Llamar a partir 7,30, tarde.

NECESITO chica. Plaza de María de Molina, 3, primero, D.

SE NECESITA chica fija para señora sola. Tiene compañera. Razón. Mayor, 119, segundo.

SE NECESITA señora de limpieza de 10 a 12,30. Teniente Velasco, 12.

SE NECESITA empleada de hogar fija. D. Sancho, 6, primero. Teléfono 722620.

40.000 MENSUALES. Ofrecemos 25 trabajos caseros, horas libres. Venta garantizada. Pago contado. Escribanos. Rufeal-ROSAL. Pontevedra.

EMPRESA internacional enseñanza a distancia, busca responsable (concesionario) provincial. Oportunidad sólido negocio propio. Exigimos: 1) Auténtico profesional ventas (este campo-afines). 2) Organización propia ventas o posibilidades reales formar equipo buenos vendedores. 3) Conocimiento mercado. 4) Mentalidad comercial. 5) Buena cultura y presencia, organización, dinamismo, ambiciones. 6) Intachables referencias. Interesados, envíen amplio historial profesional detallado, indicando teléfono contacto Apartado 831. Valladolid. Referencia "Concesionario".

NECESITO chica fija para matrimonio solo. Razón, Berruguete, número 8, segundo, derecha.

BUSCAMOS personas para trabajos caseros muy rentables. UNIVERSAL ALTEA (Alicante).

NECESITO familia para finca, próxima Tudela, participación en negocio de terneros. Indispensable ayuda doméstica. Casa independiente con luz, agua. Escribir, José Fueyo Larraz. Eduardo Ibarra, 2. Zaragoza. Tlfno. 356320.

ASISTENTA, necesito. Casañé, 9, cuarto, D. Tlfno. 725056.

¡ATENCION! Concedemos rigurosa exclusiva negocio dirigido para niños. Buscamos persona gran visión comercial, que tenga oficina, disponga pequeño capital. Ingresos estimados 3.000.000 anuales. Llamar Teléfonos (93) 323 02 26 y 254 28 00.

INTERESA representante, buena disposición, "coche propio", no importa sexo, para Palencia y León, capital y provincia, venta de reclamos y regalo de empresa a comisión, próxima campaña. Buenos ingresos. Dirigirse apartado 795: Valladolid.

SE NOMBRA concesionario para la provincia de Palencia. Persona solvente y bien relacionada para sistema comercial, productos de gran demanda en el mercado, con beneficios que sobrepasan los 2.000.000 de pesetas anuales. Para concertar entrevista, llamen al Tlfno. 564568 de Asturias.

MATRIMONIO necesita chica mayor, trato familiar. General Mola, 55, primero.

NECESITO asistenta por las mañanas. C. Mayor, núm. 127, tercero, izquierda.

SE NECESITA ayudante de peluquería que sepa MANICURA. Razón, P. Pedros. Mayor, 72, primero. Palencia. (Visado SEAF-PPO, núm. 8.067).

NECESITO asistenta, atender dos personas, sólo mañanas. Informes, Pilar López. "El Comercio del Vestido". Mayor, 67. Tlfno. 724248.

SE NECESITA empleada de hogar. Razón, Tlfno. 724876.

SE NECESITA chica fija. Teléfono 723294.

Varios

ATENCION: Un joven desea ponerse en relación con señoritas de 35 a 42 años. Tlfno. 94/4252678.

RELACIONAMOS discretamente con fines matrimoniales. Escribiendo al Apartado Correos 1.009 de Santander y 813 de Oviedo.

VENDO jato y jata 8 días; paja lentejas, yeros y trigo. Lucilo. Villasarracino.

PLANOS Y FOTOCOPIAS

Grandes descuentos por cantidad

CINE FOTO FERNANDO

CEMENTOS, fibrocementos y toda clase de prefabricados de hormigón en Jala, S. A. Fábrica carretera de Carrión. Telfno.: 711519. Oficinas: Patio de Castaño, núm. 4. Teléfonos 71 30 81 - 71 31 76.

ALMACENAMOS cualquier clase de mercancías. Facturación mensual. Tlfno. 770185.

Vehículos

VENDO Cota-175, extras, impecable. Razón, 712765.

Ventas

VENTA de manzanas directamente al público. Carretera Villamuriel, a 150 metros de km. 2. Hnos. Maestro.

CARNE y pimentón especiales para matanzas, precios afinados. Carnicería Alfonso Serra. Teniente Velasco, 14.

VENDO tresillo y comedor. Teléfono 713041.

VENDO chochos dulces y amargos. Facundo. Calzada los Molinos.

VENDO 100 olmos. Feliciano Pastor. Dueñas. Tlfno. 53.

SE VENDEN titarros y alfalfa empacada. Cisneros. Hnos. García.

SEMILLA siembra, 50.000 kilos, vendo, variedad, "Pallas R-1. Epifanio Prieto Colinos. Grijota.

SE VENDE dormitorio dos camas completo, 15.000. Tlfno. 727948.

VENDO 3.000 tejas. Sr. Porro. Manquillos.

VENDO muebles buen estado. Teléfono 722658. Llamar de 12 a 4 tarde.

REPRESENTANTE

Solicita importante Empresa en expansión para la venta en toda la provincia, en exclusiva, de productos relacionados con la agricultura.

EXIGIMOS:

— Persona introducida en los pueblos de la provincia, en la venta directa al campesino.
— Vehículo propio.
— Puede residir en cualquier localidad de la provincia.

OFRECEMOS:

— Producto patentado de gran consumo y fácil venta, acreditado incluso internacionalmente.
— Compatible con otras representaciones.
— Importantes ingresos.

Interesados dirigirse al Apartado 182 de VIGO (Pontevedra). Referencia: Representante. Indicando sus actuales representaciones, área de sus actividades y periodicidad de sus visitas y rutas.

M.C.D.2022

Los presupuestos "no son transparentes" creen en el PSOE

36 enmiendas al proyecto de Ley

Madrid, 3 (Cifra). — El Partido Socialista Obrero Español ha presentado 36 enmiendas al proyecto de ley de presupuestos para 1978. Aparte del contenido de algunas secciones, el partido ha estimado que la transparencia de los presupuestos es poca y su retraso en presentarlos incide negativamente en solucionar algunas de las cuestiones que se planteen.

El estudio de los presupuestos ha corrido a cargo de más de 100 personas del PSOE y la explicación a los medios de información ha correspondido a un grupo de parlamentarios y economistas del Partido, encabezados por Enrique Barón. A la reunión asistieron también Carlota Bustelo, Ciriaco de Vicente y Kindelan.

Las limitaciones más graves que, a juicio del PSOE presentan los presupuestos son las retribuciones de funcionarios y algunas partidas de inversión. Enrique Barón subrayó que habían solicitado un incremento de 36.000 millones para que se cumplieran determinados aspectos del Pacto de la Moncloa, petición que fue rechazada por la mesa del Congreso

En las enmiendas presentadas se solicita, entre otras cosas, la definición de los criterios seguidos por los Ministerios de Presidencia del Gobierno, Educación y Ciencia, Industria y Energía, Transportes y Comunicaciones y Comercio, para elaborar los presupuestos presentados.

En otras enmiendas, se impugna el presupuesto consignado al Consejo del Reino, ya que considera que este debe desaparecer; la liquidación de la AISS; los sueldos de los exministros, al mantener la teoría de que únicamente deben concedérseles dos años de indemnización; y una enmienda al Ministerio de Economía, por la asignación al Consejo de Economía Nacional, entidad que estiman debe desaparecer.

En cuanto a los presupuestos de la Seguridad Social, el Partido Socialista Obrero Español ha presentado una enmienda a la totalidad, motivada entre otras razones por su absoluta capacidad. Un dato que solicitó el Partido al Gobierno y que este no ha aportado por carecer de él, se refiere a los costes exactos de las prestaciones farmacéuticas ya que, al parecer, estos se centran, en gran parte, en determinadas especialidades. Por otro lado, en el presupuesto tampoco aparecen los costes de los servicios ni el detalle de las transferencias internas.

Ciriaco de Vicente se encargó de establecer la postura del PSOE con respecto a la Seguridad Social. Según estimaciones propias, la Seguridad Social está recibiendo, como promedio mensual, un 20-25 por 100 menos de los que debería ingresar, lo que le llevará a una situación de virtual suspensión de pagos para el mes de marzo.

En cuanto a retribuciones de personal, se solicita que el 22 por 100 de incremento de la masa salarial, se distribuya linealmente entre funcionarios y contratados, aumentos de los sueldos base hasta el salario mínimo interprofesional con repercusión en las pensiones, transparencia de salarios, publicación de los acuerdos de la Junta Central de Retribuciones, revisiones salariales si el índice de precios supera el 11 por 100 en los seis primeros meses y contratación de personal con cargo a créditos de personal y no a crédito de inversiones.

En cuanto a los presupuestos, considerando su cifra global, el PSOE considera que la cifra no es excesiva ya que el incremento sobre las cifras reales del pasado año es de un 23 por 100, aproximadamente.

El Presidente del Parlamento Europeo regresó a Roma

Madrid, 3. (Cifra). — El presidente del Parlamento Europeo, Emilio Colombo, ha salido a las diez de esta mañana del aeropuerto de Barajas, con destino a Roma, dando así por concluída su visita oficial a España.

Acudieron a despedir al señor Colombo, el presidente de las Cortes, Antonio Hernández Gil, y los presidentes del Senado y del Congreso de Diputados, Antonio Fontán y Fernando Alvarez de Miranda, respectivamente.

En el día de ayer, el presidente del Parlamento Europeo, Emilio Colombo, fue recibido por el Rey Don Juan Carlos, a quien hizo entrega de la Medalla de Oro de la Asamblea Parlamentaria de las Comunidades Europeas.

PUERTAS NOBLES PARA SU VIVIENDA
OREGON - MONGOY - MANSONYA
M'BERO - ABEBAY - UKOLA
En 24 horas cambiamos todas las puertas de su casa
¡Ah! y no necesitamos hacer obras de albañilería
CONSULTENOS SIN COMPROMISO
MEGIDO
Jorge Manrique, 6

SOLUCIONES A LOS PASATIEMPOS Fin de Semana

A LOS JEROGLIFICOS
1.—Unas mil almas.
2.—Un áspid
3.—Letrados.

—※—

AL TABLEROGRAMA
«Las conversaciones malas corrompen las buenas costumbres».
(Luis Vives)

—※—

AL «PROBLEMA» DE LA SUMA

2 4 1
2 3 2
1 2 3
3 1 3
———
9 0 9

—※—

A LAS TRES «DISTRACCIONES» DEL DIBUJANTE
Primera: Eslabón de la cadena
Segunda: Ojo.
Tercera: Asa de la maleta.

A LA FUGA DE VOCALES
Lucha, sí eres soldado, ante el invasor; mas compadécete de su mujer y de su huérfano.
VIRGILIO

—※—

A LAS ADIVINANZAS
1.—Pez cogido con la red
2.—La sanguijuela.

—※—

AL CRUCIGRAMA
Horizontales: 1: Peón 2: Carlos. 3: Coz. Olot. 4: eoR. Ademán. 5: ENCARNITA Ir. 6: acroL. Razas. 7: Rices. sasoC. 8: Pared. Lar. 9: agemO. Co. Ni. 10: IL. As. Orate. 11: Sam. Masón 12: Neor. Tenor. 13: Soria. Ceder 14: Ra. Recelosos. 15: Preces. Sor. 16: anaR. Non. 17: Aldeas. 18: Polo.
Verticales: 1: País. 2: Raglán. 3: Aire. Mes 4: Eccema. Gol. 5: Enredos. araP. 6: Cocos. rI Ra. 7: Coral. Arena. 8: Paz. R. ecalP. 9: eR. An Cerdo. 10: olodI. Es. El. 11: noleT. L. Nao. 12: somaR. Cosos. 13: Ta. As. Tesón 14: Niza. Comedor. 15: Ras Oranés. 16: Sol. asoR. 17: Cantor. 18: Rien.

—※—

AL CRUCIGRAMA BLANCO
Sólo horizontales: 1: Calamidad. Malos. 2: Aparador Ralume. 3: Pedido. Apolinar. 4: Atina. Anónima. O 5: Cenamos. N. Cotas. 6: Icacinácea. Sir. 7: Di. Osara In. Cam. 8: Adate. Apilalo. A. 9: Dotola. Ir. Ro Ag. 10: Sesa. Aromático 11: C. S. Salones. Rus. 12: Amar. Natalidad 13: Liras. Se. Aseras.

A LA SOPA DE LETRAS

—※—

Azucarera, camelia, clavel, geranio, heliotropo, jazmín, magnolia, nardo, petunia, rosa y tulipán.

AL «COCTEL DE LETRAS»

Nombre del monumento:
L A G R A N
— — — — — —
2-C 3-C 5-C 6-C 7-C 8-C
M E Z Q U I T A
— — — — — — — —
10-C 11-C 12 C 13 C 14-C 15-C 16-C 17-C
Nombre de la ciudad:
C O R D O B A
— — — — — —
8-A 7-B 6-C 5-D 4-E 3-F 2-G
Río que baña la ciudad:
G U A D A L Q U I V I R
— — — — — — — — — — — —
5-E 6-E 7-E 8-E 9-E 10-E 11-E 12-E 13-E 14-E 15-E 16-E
Apellido del filósofo:
S E N E C A
— — — — — —
3-C 3-H 3-I 3-J 3-K 3-L
Apellido de su sobrino:
L U C A N O
— — — — — —
2-D 2-E 2-F 2-G 2-H 2-J

La huelga en BILBAO

BILBAO. — El puerto de Bilbao totalmente paralizado.—(Telefoto Europa Pres)

El PSP frente al borrador constitucional y contra la aplicación del pacto de la Moncla

No se descarta una enmienda a la totalidad

Madrid, 3. (Cifra). — El Partido Socialista Popular (PSP), que preside Enrique Tierno Galván, podría presentar una enmienda a la totalidad del borrador constitucional, según se desprende de los debates planteados ayer en la reunión de su Comité Ejecutivo.

El Partido Socialista Popular se mostró asimismo partidario de la unidad socialista, denunció la interpretación «unilateral del Gobierno» en el Pacto de la Moncloa y reclamó, la creación de una comisión de partidos firmantes del mismo que llegue, incluso, a la reconsideración del Decreto Ley sobre política salarial.

En un amplio comunicado de Prensa, el Partido Socialista Popular estima que el borrador constitucional «no responde al principio fundamental de que las normas constitucionales deben expresar en el orden jurídico político los factores reales que definan las relaciones de poder, las exigencias culturales, la estructura social y la dinámica de la convivencia de la comunidad española en la actualidad».

El borrador, añaden no contiene ninguna fórmula en su parte dogmática que abra el camino al progreso de las ideas y las exigencias de los sectores políticos de izquierda, por lo que resulta estática y desequilibrada».

El PSP, califica el borrador de «demoliberal» y subraya que el tratamiento que se da a las relaciones económicas y a su institucionalización es «anticuado» y no se aproxima al de los países capitalistas de mayor nivel de desarrollo.

Por tanto, el Comité Ejecutivo del PSP, formula «sus serias reservas» en cuanto atañe a su participación en la comisión que discuta el texto constitucional, ya que —dice el comunicado— excluido de la ponencia encargada de su redacción, por un lado se exime de responsabilidades en cuanto al borrador y, por otro, siendo la constitución resultado de un compromiso no cree que pueda conseguir las reformas suficientes».

Las fuentes del PSP, consultadas por «Cifra» no descartan la posibilidad de presentar, en su día, una enmienda a la totalidad del borrador constitucional. En este sentido, el Partido Socialista Popular tiene ya elaborado, aunque pendiente de rectificaciones, un borrador constitucional propio que añade importantes matizaciones al redactado por la ponencia.

En otro orden de cosas, el comunicado del PSP, señala que, como signatario del Pacto de la Moncloa, «denuncia el procedimiento de interpretación unilateral del Gobierno, al no haber sido consultados todos los firmantes del acuerdo», en relación con el Decreto Ley del pasado 25 de noviembre sobre política salarial y empleo.

Expresa también su disconformidad porque «estos acuerdos sean articulados de forma parcial en perjuicio de los sectores populares» y señala la «retroactividad del Pacto de la Moncloa debería haberse realizado también en otros aspectos como el fiscal, Seguridad Social».

El PSP, reclama la creación de una comisión de partidos firmantes del Pacto para que se proceda a un análisis detallado del mismo, se confronten interpretaciones y se llegue a la reconsideración del Decreto Ley, si fuera preciso.

En relación con las elecciones municipales, el Comité Ejecutivo del PSP anuncia su intención de establecer «una plataforma unitaria» con fines de alianza electoral entre las fuerzas progresistas socialistas e independientes, y además de congratularse por el proceso autonómico catalán, confía en que este proceso se desarrolle cuanto antes en el resto del territorio nacional.

Por último y sobre el tema de la unidad socialista, el Comité Ejecutivo del PSP «reitera la necesidad que el PSP tiene de cumplir las decisiones de su III Congreso y manifiesta su deseo firme de que se inicien conversaciones formales encaminadas a definir los términos que permitan llevar a cabo un proceso de convergencia para conseguir la unidad del movimiento socialista español».

La Comisión Permanente del PSP se reunirá los días 6 y 8 de enero y en esta reunión será elegido el vicepresidente del Comité Ejecutivo, cargo que permanece vacante desde la dimisión de Manuel Mora, hoy miembro del PSOE.

A Leizaola "le echaron" de una reunión internacional en París

París, 2. (Efe). — Durante la reunión de la mesa redonda convocada por la Asociación para el Estudio de los Problemas de Europa, en el «Chateau de la Muette» de París, el presidente, marqués de Cittadini Chesi —diplomático italiano que fue secretario general adjunto de la OCDE— rogó al presidente del Gobierno vasco en exilio, José María de Leizaola, que abandonase el lugar de la reunión, ya que no figuraba ni entre los invitados, ni entre los miembros de la A. E. P. E.

A continuación, Leizaola salió del «Chateau de la Muette», mientras que los representantes del P. S. O. E., el senador por Córdoba Martínez Bjorkman y el senador por Avila J. F. Carvajal, iniciaban en aquel momento una encuesta para conocer con exactitud los términos del incidente, del que tuvieron conocimiento después de que José María de Leizaola hubiese abandonado el local.

LOS SENADORES DEL PSOE ABANDONAN LA REUNION

París, 2. (Efe). — Para manifestar su solidaridad con el presidente del Gobierno vasco en exilio, Jesús María de Leizaola, a quien el marqués de Cittadini - Cesi, presidente de la mesa redonda organiza en París por la «Asociación para el Estudio de los Problemas de Europa», había rogado que abandonara el lugar de la reunión, los dos representantes del PSOE, J. F. Carvajal, senador por Avila, y Martínez Bjorkman, senador por Córdoba, abandonaron igualmente los trabajos de la mesa redonda, después de haber elevado una protesta ante el presidente de la Organización.

La presidencia había pedido a Leizaola que saliera de la sala donde tenía lugar la reunión, puesto que no figuraba ni entre los invitados, ni entre los miembros de la A. E. P. E.

CALMANTE VITAMINADO
LA TABLETA QUE DA BIENESTAR
● dolores de cabeza
● dolores reumáticos
● enfriamientos
● neuralgias
CONTIENE VITAMINA B1
CALMANTE VITAMINADO
CONSULTE A SU MEDICO
P. V. P. 40 ptas. C. P. S. 1176/5689

Dos bombas en dependencias judiciales en MADRID

Causaron daños materiales

Madrid, 3. (Cifra). — Dos bombas han sido colocadas esta noche en dos dependencias judiciales de Madrid. Al parecer, en ninguna se han registrado heridos.

Las explosiones se han producido, en ambos casos, hacia las tres de la mañana.

Una de ellas, en el Tribunal Tutelar de Menores, en la calle de Castelló, ha destrozado cuatro vehículos que se hallaban estacionados en las inmediaciones, y ha ocasionado la rotura de los cristales de algunas tiendas y ventanas particulares, haciendo saltar igualmente, trozos de las cornisas de los edificios.

La otra ha sido colocada en una de las entradas de procuradores del edificio de los Tribunales, sito en la Plaza de las Salesas, por la parte de la Plaza de París. Este último artefacto, según los técnicos de la Policía que han hecho los primeros exámenes sobre el lugar, pesaría aproximadamente un kilo.

Unas dos horas después de producirse la explosión del artefacto colocado esta madrugada en el Tribunal Tutelar de Menores, continuaban los bomberos limpiando de escombros y cristales las aceras de la calle Castelló, a la cual daba la ventana del edificio en donde fue colocada la bomba.

Los mayores daños se han producido en la planta baja, donde la habitación en cuya ventana fue colocada la bomba ha quedado completamente destrozada.

En el exterior, un coche Seat 1.500 blanco, y un Citroen dos caballos, han quedado igualmente destrozados. Los demás coches aparcados en la calle han sufrido daños de menor consideración.

Los bomberos se vieron obligados a utilizar un vehículo escalera para arrancar los cristales que quedaron rotos en los edificios contiguos, hasta una altura de cinco pisos.

LOTERIA NACIONAL

Ocho millones de pesetas al número 12067

Madrid, 3. (Cifra).--Relación de números, premios y poblaciones agraciadas en el Sorteo de la Lotería Nacional, celebrado hoy en Madrid:

Premio de 8.000.000 de pesetas al número:

12.067 Almería, Granada, Zamora, Sevilla, Alicante, Barcelona, Hospitalet, Córdoba, Villafranca de Ordicia. Madrid, Alcalá de Henares, La Coruña, Palma de Mallorca y San Roque.

Aproximaciones de 390.000 pesetas cada una a los números 12.066, anterior, y 12.068, posterior.

Centenas de 10.000 pesetas a los números del 12.001 al 12.100, excepto el 12.067, primer premio.

Premios de 5.000 pesetas a los números terminados en 67.

Reintegros de 1.000 pesetas a los números terminados en 7.

Premio de 4.000.000 de pesetas al número:

33.967 Barcelona, Bilbao, Torrelavega, Vigo, Ocaña, Zafra Burgos, Gerona, León, Madrid, Málaga, Pamplona. Tenerife y Chiclana.

Aproximaciones de 150.000 pesetas cada una a los números 33.966, anterior y al 33.968, posterior.

Centenas de 10.000 pesetas a los números comprendidos entre el 33.901 al 34.000, excepto el número 33.967, segundo premio.

Premio de 1.500.000 pesetas al número:

10.325 Sevilla, Burgo de Osma, Mieres, Bilbao, Santander, Jerez, Badajoz, Barcelona Cáceres, Palafrugell, Lérida, Madrid, Alora, Gijón y Tenerife.

Aproximaciones de 118.000 pesetas a cada uno de los números 10.324, anterior y 10.326, posterior.

Centenas de 10.000 pesetas a los números comprendidos entre el 10.301 al 10.400, excepto el número 10.325, tercer premio.

Premio de 100.000 pesetas a los números terminados en 9.820, 9.899 y 5.497.

Premio de 10.000 pesetas a los números terminados en:

017 022 082 088 193 327 361
419 452 478 504 582 606 666
717 787 795 808 814 985

Premio de 5.000 pesetas a los números terminados en 23 y 78.

TRIPOLI

(Viene de primera página)

to y los delegados palestinos han instado a que todos los participantes de la conferencia hagan lo mismo.

SIN ACUERDO EN LA CONFERENCIA

Trípoli, 3. (Efe). — Los dirigentes árabes que asisten a la conferencia «anti Sadat», no han conseguido hasta ahora, persuadir a Siria de que se una al «frente de rechazo» que se opone a la gestión pacificadora del presidente egipcio.

La conferencia, que fue suspendida anoche al cabo de ocho horas de debate, fracasó en el intento de que se llegara a un acuerdo para una acción conjunta contra Sadat. Unicamente se logró redactar un programa de trabajo para la sesión de clausura que se celebrará hoy.

Fuentes diplomáticas predijeron antes de que se iniciara esta conferencia que la constitución de un frente efectivo de rechazo dependería en gran parte del alcance de la reconciliación entre Siria e Irak.

ATENCION AGRICULTORES, COOPERATIVAS O GRUPOS SINDICALES
CEGESA le ofrece
※ Contabilidad analítica de su explotación.
※ Liquidación de impuestos.
※ Tramitación de documentos
※ Información sobre precios y comercialización de productos.
※ Estudios sobre inversiones y proyectos.
Consulte sin compromiso a:
CEGESA
Calle Mayor 166 - 3º, D. Palencia Teléfono 72 - 71 - 08

Sólo capital, NO
Sólo trabajo, NO
Un negocio para usted que tiene ambición. No importa sexo pero sí una mente negociativa y dirigente. Desde 160.000 a 300.000 pesetas de stock inicial. Calculado para un mes. Novedad, gran consumo y rapidez de giro son nuestros secretos. Formación a cargo de la Empresa.
Indique su teléfono. Información sin compromiso SOP SERVIS, S. A. Calle Olzinellas, 20-22, bajos, Barcelona-14.
NOTA.—Nuestros distribuidores conocen este anuncio.

UCD: Hacia un partido unitario

(Viene de primera página)

maron la palabra para apoyar la plena integración en un partido unitario y formalizar la disolución inmediata de los grupos originarios, están los señores Clavero (PSLS), Meilán Gil (PGI), Cavero (PDC), Lavilla (FP), Fernández Ordóñez (PSP), Pérez Llorca (FP), Cabanillas (PP), y Garrigues Walker (FPDL).

El segundo acuerdo que se ha adoptado en la reunión del comité político de ayer es la aprobación del documento de bases ideológicas, que ha sido elaborado por una ponencia compuesta por los señores Fontán, Cavero, Clavero, Alvarez Alvarez, Arias Salgado, Mayor Zaragoza, Calvo Sotelo y Fraile.

El acuerdo se tomó por unanimidad y el documento será sometido a análisis y debate por los comités locales y provinciales del partido, a efectos de su posterior aprobación definitiva por el consejo político y congreso de UCD

PROXIMA REUNION DE LA DEMOCRACIA CRISTIANA

Madrid, 3 (Cifra). — En la próxima semana podría llegarse a un primer paso formal en el proceso de unidad del Partido Demócrata Cristiano (PDC), de Fernando Alvarez de Miranda y la Federación Demócrata Cristiana (FDC), de José María Gil Robles.

Fuentes democristianas informaron a Cifra que el próximo martes se reunirá el comité ejecutivo del PDC, para redactar posiblemente, el documento inicial de una Federación entre los dos partidos que culminaría, en su día, en un congreso constitucional ente de la Democracia Cristiana.

Sin embargo, precisaron estas fuentes, toda la operación para lograr la unidad de la democracia cristiana, que se inició hace varios meses, está condicionada a la reunión del comité político de la Unión de Centro Democrático que ha dado comienzo ayer y continuará hoy.

El jueves por la noche, y de acuerdo con informaciones recogidas por «Cifra» en fuentes políticas, se celebró una cena entre los principales dirigentes de la Democracia Cristiana con el presidente del Parlamento Europeo, el demócrata cristiano Emilio Colombo, que se encuentra en Madrid.

La cena fue ofrecida por el presidente del Congreso de Diputados y del Partido Demócrata Cristiano, PDC, Fernando Alvarez de Miranda y asistieron los miembros de la Ejecutiva, Antonio Massa, Alberto Monreal Luque, José Almagro Nossete, Federico Rodríguez, Jaime Cortezo, Gil Albert, Carrascal, y los dirigentes del equipo de la Democracia Cristiana, Antón Cañellas y José María Gil Robles, dirigente de FDC. A esta cena disculpó su asistencia el ministro de Educación, Iñigo Cavero y dirigente del PDC.

De acuerdo con las informaciones recogidas por «Cifra», en el transcurso de esta cena, el presidente del PDC, Fernando Alvarez de Miranda ofreció un brindis al presidente del Parlamento europeo, Emilio Colombo, recordando la necesidad de unidad de toda la democracia cristiana.

Por la mañana, el presidente del Congreso, Fernando Alvarez de Miranda se entrevistó con el presidente del Gobierno y de UCD, Adolfo Suárez. Fernando Alvarez de Miranda tenía solicitada desde hace días una audiencia con el presidente Suárez para la Ejecutiva del PDC.

SOLO ES URALITA
SI LLEVA GRABADA ESTA MARCA
URALITA AGENCIA OFICIAL DE VENTAS:
Avda. JOSE ANTONIO, 17 · tel. 720198 · PALENCIA

M.C.D.2022